



2025

**Faculty of Agriculture
Graduate School of Bioresource and
Bioenvironmental Sciences
School of Agriculture**

Kyushu University

国立大学法人 九州大学
大学院農学研究院
大学院生物資源環境科学府
農学部

概要

農学研究院・農学部・ 生物資源環境科学府

生命、水、土、森、そして地球から学びえた英知を結集し、
人類の財産として伝え、人類と地球環境の豊かな共存を目指して進化する農学を実現する。

概要

21世紀に予測される地球規模での食料問題と環境問題を克服し、食料・生活資材の安定供給、生物生存環境の保全、人類の健康と福祉に貢献することは、農学に課せられた使命である。農学部では、農学の使命を達成するための多様な人材を育成することを目的として、農学関連諸分野において、国際的に通用する専門性と技術を有するばかりでなく、豊かな課題探求能力と課題解決能力を備えた人材を組織的に養成する。

沿革・理念

九州大学農学部は、東京大学、北海道大学の農学部に近いで、1919年に設置され、農学系基幹大学として、「研究重視」、「応用に偏らず、理論に流されず」の視座からの教育研究を通して、これまで各界で活躍する優れた人材を多数輩出し、我が国やアジア地域の人々の生活の向上と関連産業の発展に大きく貢献してきました。

農学は農林水産業への貢献だけでなく、自然・人工生態系における生物生産と人間社会との関わりを基盤とする総合科学です。生命科学、生物資源科学、環境科学、生活科学、社会科学など、多様な学問が協同して、農林水産生態系の持続的保全と発展を図り、人類と多様な生物種を含む自然との共生を目指します。さらに、生物機能の開発・利用、技術の開発、社会システムの整備を提案・実現していきます。そして、地球環境を保全し、食料や生物資材の生産を基盤とする包括的な科学技術を発展させ、人類の共存と福祉に貢献します。

「生命、水、土、森、そして地球から学び得た英知を結集し、人類の財産として次世代へ伝え、人類と地球環境の豊かな共存を目指して、進化する農学を実現する」とのミッション実現のため、グローバルな感性を持った人材を育て、21世紀における人類的課題克服のための新たな知を創造することを目標としています。

農学部の国際連携

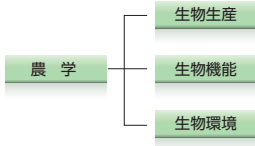
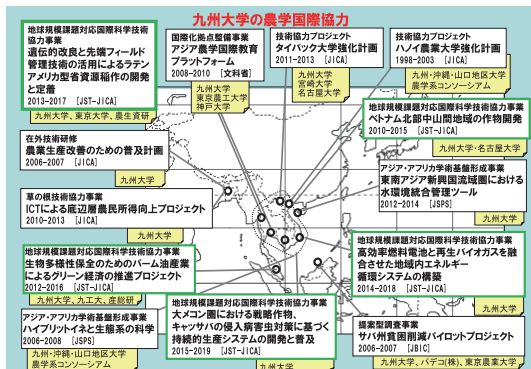

1) 生命科学の急速な発展を背景に、生物機能の解明・利用・創製を目指した新農学生命科学領域を先端的基盤研究分野として位置づけ、強力に推進する。

2) 地球規模での環境保全の立場から、生物多様性に配慮した環境調和型・物質循環型の持続的な生物生産・農村空間システムを構築する環境科学領域を推進する。

3) 中長期的な食料生産力の増大を目指す観点から、アジアモンスーン地域における潜在的食料生産力に着目し、生物資源、生物利用、環境保全、農村開発を含んだ国際アグリフードシステムの研究を推進する。

4) 食の安全・安心に対する社会的ニーズを踏まえて、食料の機能性・安全性に関する研究、信頼できる食料供給システムの構築を推進する研究を進める。

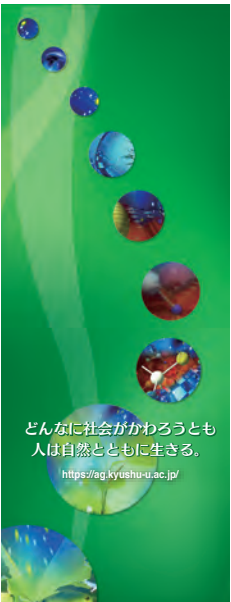

どんなに社会がかわろうとも人は自然とともに生きる。

<https://ag.kyushu-u.ac.jp/>



Contents

Greeting from The Dean	02	農学研究院長 挨拶
Brief History	04	沿革
Executive Staff	07	役職員
Organization	08	組織
Office of Research Planning and Promotion	14	研究企画支援室
Department, Division, Laboratory and Contents of Research	15	部門／講座／研究分野及び研究内容
Bioresource Sciences	16	資源生物科学部門
Agrobiological Sciences	16	農業生物科学講座
Animal and Marine Biosciences	20	動物・海洋生物科学講座
Agro-environmental Sciences	23	環境農学部門
Bioproduction Environmental Sciences	23	生産環境科学講座
Forest Environmental Sciences	25	森林環境科学講座
Sustainable Bioresources Science	28	サステナブル資源科学講座
Agricultural and Resource Economics	30	農業資源経済学部門
Agricultural and Resource Economics	30	農業資源経済学講座
Bioscience and Biotechnology	32	生命機能科学部門
Molecular Biosciences	32	生物機能分子化学講座
Systems Bioengineering	35	システム生物工学講座
Food Science and Biotechnology	38	食料化学工学講座
Endowed Chairs and Funded Research Departments	40	寄附講座
Attached Facilities	41	附属施設
Related Facilities	51	関連施設
Information		資料
Number of Staff Members	55	教職員数等
Admission Capacity and Enrollment	57	学生の定員及び現員
Number of International Students	59	留学生等在学状況
Employment Trends of Graduated Students	59	学位授与状況・進路状況
Number of Doctor of Philosophy Degrees (Agriculture) Awarded	62	学位・博士（農学）授与者数
International Academic Cooperation Agreements	63	国際交流の状況
Journals	66	学術刊行物
Land and Buildings	67	土地及び建物面積
Mailing Addresses	68	所在地
Access Map	69	アクセスマップ

Agriculture-related education and research institutions at Kyushu University consist of the Faculty of Agriculture (research body comprising faculty members), the Graduate School of Bioresource and Bioenvironmental Sciences (graduate education body), and the School of Agriculture (undergraduate education body).

The Faculty of Agriculture at Kyushu University has adopted an educational system consisting of four courses and 11 fields under the Department of Biological Resources and Environment to cultivate diverse human resources with problem-solving skills and a sense of balance, as well as internationally accepted expertise in related fields such as biological production, biological functions, and the bioenvironment. The academic foundations of these 11 fields are diverse, including biology, chemistry, mathematical and physical sciences, and social sciences, providing students with a comprehensive education from a wide range of perspectives. Entrance examinations are in various formats such as written test, writing essays, and interviews, attracting diverse talents. The school adopts a unified admission system for the undergraduate program, allowing students to choose their courses and fields in the first 1 year and half after gaining a broad overview of agriculture, thus enabling them to consider their aptitudes carefully. In recent years, the school has focused on DX (Digital Transformation) education to nurture talents who can play a key role in the DX of agriculture, forestry, fisheries, food, and biotechnology-related industries. Additionally, the “International Undergraduate Course,” where students can obtain a degree through English-taught classes, has been attracting both international and Japanese students. This international course has launched a pioneering interactive double degree program in collaboration with Northern Arizona University in the United States and Kasetsart University in Thailand. Furthermore, the school actively promotes short-term inbound and outbound study programs and collaborative online international learning (COIL) with overseas universities, fostering leaders with a global perspective.

The Graduate School of Bioresources and Bioenvironmental Sciences offers nine educational courses under four majors: Bioresource Sciences, Agro-environmental Sciences, Agricultural and Resource Economics, and Bioscience and Biotechnology. In the master’s program, each of the education courses aims to nurture researchers with high expertise, problem-solving abilities, and strategic planning skills, as well as highly skilled professionals with excellent balance and flexible thinking. In the doctoral program, the school aim to foster outstanding researchers with rich humanity and creativity by further enhancing their expertise and internationality, as well as educators like university faculty members who play leading roles in pioneering the next generation of bioresource and environmental sciences. Furthermore, the Graduate School is actively involved in promoting enrollment of working adults and accepting outstanding international students through its “International Course,” which offers a complete English curriculum for obtaining degrees.

The Faculty of Agriculture at Kyushu University has four

divisions: Biological Resource Sciences, Environmental Agriculture, Agricultural Resource Economics, and Bioscience and Biotechnology, with chairs including several research fields under the divisions. Under the mission of “bring together the wisdom learned from life, water, soil, forests, and the Earth, pass it on to the next generation as the heritage of humanity, and achieve evolving agriculture for the rich coexistence of humanity and the global environment” the school contribute to the stable supply of food and living resources, the conservation of biodiversity, and the health and welfare of humanity through education and research on bioresources and the environment, international cooperation, and social collaboration. To achieve this, innovative research and educational activities are being conducted in four major research areas.

(1) the new field of agro-life science, which aims at elucidating, utilizing, and creating biological functions on the basis of the rapid development of life science research.

(2) the field of environmental science, which aims at building sustainable biologically harmonious and material-cyclical biological production and rural space systems that take biodiversity into consideration from the perspective of global environmental conservation.

(3) the field of international agri-food systems, including biological resources, biological use, environmental conservation, and rural development, focusing on potential food productivity in the Asian monsoon region from the perspective of increasing food productivity in the medium to long term.

(4) the field of food science, which promotes the functionality and safety of food and the construction of reliable food supply systems based on social needs for food safety and security.

Kyushu University aims to be “a university leading social transformation with comprehensive knowledge” in its Vision 2030, and has identified three priority areas: decarbonization, medicine and health, and environment and food. The Faculty of Agriculture, which encompasses diverse academic disciplines, is expected to play a central role in solving social issues in these fields. In particular, as we address global food and environmental issues, we continue to take on innovative challenges in the areas of education, research, and social contribution with the aim of protecting biodiversity, preserving the environment, providing a sustainable, safe and secure food supply, and improving the health and welfare of humanity. Through these activities, The Faculty of Agriculture continue to play a pioneering role in realizing a sustainable society not only in local communities but also from a global perspective.

Dean of Faculty of Agriculture

**Dean of Graduate School of Bioresource
and Bioenvironmental Sciences**

Dean of School of Agriculture

Kyushu University

(Professor, Department of Bioresource Sciences)

Takahiro Kusakabe



大学院農学研究院長
 大学院生物資源環境科学府長
 農学部長
 (資源生物科学部門 教授)

日下部 宜宏

九州大学農学系教育・研究組織は、教員が所属する研究組織「大学院農学研究院」、大学院教育組織の「大学院生物資源環境科学府」、そして学部教育組織の「農学部」から構成されています。

九州大学農学部は、生物生産、生物機能、生物環境などの関連分野において、国際的に通用する専門知識はもちろん、課題解決能力やバランス感覚を備えた多様な人材を育成しています。これを実現するために、生物資源環境学科のもと、4コース11分野からなる教育体制を採用しています。これらの11分野の学術基盤は、生物学、化学、数物科学、社会科学など多岐にわたり、学生に幅広い視点から総合的な教育を提供しています。

入学試験は、前期日程に加えて、小論文による総合的な評価を行う後期日程試験や、小論文と面接を組み合わせた総合型選抜を実施し、さまざまな視点から優れた人材を選抜しています。入学に際しては、学部一括入学制度を採用しており、専門性が高くなるコース・分野の選択は、農学全般を俯瞰できるようになる2年後期に行われます。この間、自己の適性を多くの判断材料のもとでじっくり考えられるようなカリキュラムを整えています。近年では、デジタルトランスフォーメーション(DX)教育にも重点を置き、農林水産・食品・生物関連産業のDX化を担う人材の育成を進めています。また、英語による授業などを通じて学位を取得可能な「農学部国際コース」を開設し、外国人留学生と日本人学生の双方を受け入れています。この国際コースは、全国的にも先駆的な理系の双方向ダブルディグリー・プログラムを、アメリカ・北アリゾナ大学やタイ・カセサート大学と連携して開始しています。さらに、留学を通じた価値創造人材の育成事業やインターネットを活用した海外大学との共同授業(COIL型教育)を積極的に推進し、国際的視野を持つリーダー人材の育成に力を入れています。

九州大学大学院生物資源環境科学府は、資源生物学、環境農学、農業資源経済学、生命機能科学の4専攻の下に、9教育コースを設置しています。修士課程では、専門知識を深めるだけでなく、課題探求・解決能力や戦略的企画能力を備えた研究者の育成を目指すとともに、バランス感覚に優れ、柔軟な思考力を持つ高度な専門職業人の養成にも注力しています。博士後期課程では、専門性と国際性をさらに高め、豊かな人間性と創造性を持つ優れた研究者を育成することを目指しています。また、次世代の生物資源環境科学を切り拓き、指導的役割を果たす大学教員などの教育従事者を養成しています。さらに、社会人入学の推進

や優秀な留学生の受け入れにも積極的に取り組んでおり、完全英語で学位を取得できる「国際コース」を開設するなど、国際的な学びの場を提供している点も本学府の大きな特徴です。

九州大学大学院農学研究院には、資源生物学、環境農学、農業資源経済学、生命機能科学の4部門が設置され、部門の下に複数の研究分野を含む講座を配置しています。「生命、水、土、森、そして地球から学び得た英知を結集し、人類の財産として次世代へ伝え、人類と地球環境の豊かな共存を目指して、進化する農学を実現する」というミッションのもと、生物資源や環境に関する教育・研究、国際協力、社会連携を通じて、食料や生活資材の安定供給、生物多様性の保全、そして人類の健康と福祉に貢献しています。これを実現するため、4つの主要な研究領域を中心に、革新的な研究と教育活動が展開されています。

1. 新農学生命科学領域:生命科学の急速な発展を背景に、生物機能の解明・利用・創成を目指しています。
2. 環境科学領域:地球規模での環境保全の立場から、生物多様性に配慮した環境調和型・物質循環型の持続的な生物生産・農村空間システムの構築を推進しています。
3. 国際アグリフードシステム領域:アジアモンスーン地域における潜在的食料生産力に着目し、生物資源、生物利用、環境保全、農村開発を含む国際的な食料システムの構築を目指しています。
4. 食科学領域:食の安全・安心に対する社会的ニーズを踏まえ、食料の機能性・安全性や、信頼できる食料供給システムの構築を推進しています。

九州大学は、Vision 2030において「総合知で社会変革を牽引する大学」を目指し、脱炭素、医療・健康、環境・食料の3つの重点領域を掲げています。多様な学問分野を包含する農学研究院は、これらの領域における社会課題解決において中心的な役割を担うことが期待されています。特に、地球規模での食料問題と環境問題に取り組む中で、生物多様性の保護や環境保全、持続可能で安心・安全な食料供給、そして人類の健康と福祉の向上を目指し、教育・研究・社会貢献の各分野で革新的な挑戦が続けられています。これらの活動を通じて、地域社会のみならず、グローバルな視点で持続可能な社会の実現に向けた先駆的な役割を果たし続けています。

Brief History

Apr.1,1919	Founded as Faculty of Agriculture in Kyushu Imperial University.	大正8年	4月1日	九州帝国大学に農学部設置
Aug.28,1920	Dept. of Agronomy was established.	大正9年	8月28日	農学科設置
Apr.22,1921	University Farm was established.	大正10年	4月22日	附属農場設置
Feb.2,1922	Depts. of Agricultural Chemistry and Forestry were established.	大正11年	2月2日	農芸化学科及び林学科設置
May.29,1922	University Forests was established.	大正11年	5月29日	附属演習林設置
Sep.1922	Sawara Forest was established.	大正11年	9月	早良地方演習林設置
Nov.1922	Kasuya Forest was established.	大正11年	11月	粕屋地方演習林設置
Oct.20,1936	Hikosan Biological Institute(H.B.I) was established in Kyushu University.	昭和11年	10月20日	九州大学に彦山生物学研究所設置
Mar.1939	Miyazaki Forest was established.	昭和14年	3月	宮崎地方演習林設置
May.11,1940	Research Institute of Sericultural Chemistry(R.I.S.C) was established.	昭和15年	5月11日	蚕糸化学研究所設置
Apr.1,1941	Dept. of Fisheries was established.	昭和16年	4月1日	水産学科設置
Apr.1,1942	Dept. of Agricultural Engineering was established.	昭和17年	4月1日	農業工学科設置
Aug.22,1944	Fishery Research Laboratory was established.	昭和19年	8月22日	附属水産実験所設置
Apr.1,1946	Depts. of Animal Science and Agricultural Economics were established.	昭和21年	4月1日	畜産学科及び農政経済学科設置
Oct.1,1947	Name of University was changed from Kyushu Imperial University to Kyushu University.	昭和22年	10月1日	九州帝国大学は九州大学と改称
Jan.31,1949	R.I.S.C was reorganized into Laboratory of Sericultural Chemistry.	昭和24年	1月31日	蚕糸化学研究所は蚕糸化学講座となる
Feb.1949	Hokkaido Forest was established.	昭和24年	2月	北海道地方演習林設置
Jul.1952	Ibusuki Experimental Farm was established.	昭和27年	7月	指宿試験地設置
Apr.1,1953	Founded as Division of Agriculture in Graduate School: (Agronomy, Agricultural Chemistry, Forestry, Technology of Forest Products, Fishery Sciences, Agricultural Engineering, Animal Science, Agricultural Economics were established.)	昭和28年	4月1日	大学院農学研究科設置 (農学、農芸化学、林業学、林産学、水産学、農業工学、畜産学、農政経済学各専攻設置)
Mar.1955	Fishery Research Laboratory was transferred to Tsuyazaki-Town.	昭和30年	3月	附属水産実験所が津屋崎に移転した
Apr.1,1957	Inst. of Wood Materials was established.	昭和32年	4月1日	附属木材研究施設(3部門)設置
Apr.1,1959	H.B.I was attached to Faculty of Agriculture.	昭和34年	4月1日	九州大学附属彦山生物学研究所は農学部 の附属となる
Apr.1,1961	Dept. of Forest Products was established.	昭和36年	4月1日	林産学科設置
Apr.1,1964	Inst. of Biological Control (Div. of Insect Pathology and Microbial Control) was established.	昭和39年	4月1日	附属生物的防除研究施設(天敵微生物学 部門)設置
Apr.1,1965	Dept. of Food Science and Technology was established.	昭和40年	4月1日	食糧化学工学科設置
Apr.1,1966	Inst. of Biological Control (Div. of Insect Natural Enemies) was established.	昭和41年	4月1日	附属生物的防除研究施設(天敵増殖学 部門)設置
	Biotron Institute was established.			生物環境調節研究センター設置
Apr.1,1969	Food Science and Technology (Master's Course) was established.	昭和44年	4月1日	食糧化学工学専攻(修士)設置
	Inst. of Wood Materials was abolished.			附属木材研究施設廃止
Apr.1,1971	The name was changed from Hikosan Biological Institute to Hikosan Biological Laboratory.	昭和46年	4月1日	附属彦山生物学研究所は附属彦山生物学 実験所と名称変更
Apr.1,1972	Food Science and Technology (Doctor's Course) was established.	昭和47年	4月1日	食糧化学工学専攻(博士)設置
May.1,1972	Inst. of Silkworm Genetics was established.	昭和47年	5月1日	附属家蚕遺伝子実験施設設置
Apr.1,1975	Inst. of Tropical Agriculture was established.	昭和50年	4月1日	熱帯農学研究センター設置

Apr.1,1981	Kuju Agricultural Research Center was established.	昭和56年	4月1日	高原農業実験実習場設置
May.21,1987	Inst. of Genetic Resources was established.	昭和62年	5月21日	附属遺伝子資源研究センター設置
	Inst. of Silkworm Genetics was abolished.			附属家蚕遺伝子実験施設廃止
Apr.1,1989	Graduate School of Genetic Resources Technology (Master's Course) was established.	平成元年	4月1日	遺伝子資源工学専攻(修士)設置
Apr.1,1991	Graduate School of Genetic Resources Technology (Doctor's Course) was established.	平成3年	4月1日	遺伝子資源工学専攻(博士)設置
Oct.1,1993	Headquarters of University Forests was transferred to Sasaguri-Town. Name of Sawara Forest and Kasuya Forest was changed to Kasuya Research Forest.	平成5年	10月1日	附属演習林本部を粕屋地区に移転し、粕屋・早良両地方演習林を統合し、福岡演習林と改称
	Name of Miyazaki Forest was changed to Shiiba Research Forest. Name of Hokkaido Forest was changed to Ashoro Research Forest.			宮崎、北海道地方演習林を宮崎、北海道演習林と改称
Oct.1,1994	International Development of Research Course was established at Division of Agriculture in Graduate School.	平成6年	10月1日	大学院農学研究科に国際開発研究特別コースを設置
Apr.1,1997	Inst. of Genetic Resources was renewed.	平成9年	4月1日	附属遺伝子資源開発研究センター設置 附属遺伝子資源研究センター廃止
Apr.1,1998	Nine departments were reorganized into Department of Bioresource and Bioenvironment, Undergraduate School.	平成10年	4月1日	農学部9学科を生物資源環境学科に改組
	The name of division was changed from Division of Agriculture, Graduate School to Division of Bioresource and Bioenvironmental Sciences, Graduate School.			大学院農学研究科を大学院生物資源環境科学研究科に改称
	Agronomy, Agricultural Chemistry, Animal Science and Genetic Resources Technology were reorganized into "Applied Genetics and Pest Management" and "Plant Resources" and "Genetic Resources Technology".			農学専攻及び農芸化学専攻、畜産学専攻、遺伝子資源工学専攻を生物資源開発管理学専攻、植物資源科学専攻、遺伝子資源工学専攻に再編
Apr.9,1998	Hikosan Biological Laboratory was abolished by Ministerial ordinance and reorganized into the facility attached to School of Agriculture.	平成10年	4月9日	附属彦山生物学実験所は省令により廃止され、農学部の附属施設となる
Apr.1,1999	Agricultural Chemistry, Fishery Science, Animal Science, Agricultural Economics and Food Science and Technology were reorganized into "Bioscience and Biotechnology" and "Animal and Marine Bioresource Science" and "Agricultural and Resource Economics".	平成11年	4月1日	農芸化学専攻及び水産学専攻、畜産学専攻、農政経済学専攻、食糧化学工学専攻を生物機能科学専攻、動物資源科学専攻、農業資源経済学専攻に再編
Apr.1,2000	Founded as Faculty of Agriculture: (Applied Genetics and Pest Management, Plant Resources, Bioscience and Biotechnology, Animal and Marine Bioresource Science, Agricultural and Resource Economics, Bioproduction Environmental Science, Forest and Forest Products Science and Genetic Resources Technology were established.)	平成12年	4月1日	大学院農学研究院設置 (生物資源開発管理学、植物資源科学、生物機能科学、動物資源科学、農業資源経済学、生産環境科学、森林資源科学、遺伝子資源工学各部門設置)
Apr.1,2000	The name of division was changed from Division of Bioresource and Bioenvironmental Sciences to Graduate School of Bioresource and Bioenvironmental Sciences.	平成12年	4月1日	大学院生物資源環境科学研究科を大学院生物資源環境科学府に改称
	Agricultural Engineering, Forestry and Forest Products were reorganized into "Bioproduction Environmental Science" and "Forest and Forest Products Sciences".			農業工学専攻、林業学専攻及び林産学専攻を生産環境科学専攻、森林資源科学専攻に再編
	I.B.C. was attached to Faculty of Agriculture.			九州大学農学部附属生物的防除研究施設は大学院農学研究院の附属となる
	I.G.R. was attached to Faculty of Agriculture.			九州大学農学部附属遺伝子資源開発研究センターは大学院農学研究院の附属となる
	F.R.L. was attached to Graduate School of Bioresource and Bioenvironmental Sciences.			九州大学農学部附属水産実験所は大学院生物資源環境科学府の附属となる
Head offices of University Farm and University Forests were integrated.				附属農場事務部と附属演習林事務部が統合され附属農場・演習林事務部となる

Apr.1,2004	Kyushu University was reorganized into an independent administrative institution.	平成16年	4月1日	国立大学法人化に伴い、九州大学は国立大学法人九州大学に改編
Apr.1,2005	Inst. of Bio-Architecture Center was established. Material Management Center was established at Faculty of Agriculture.	平成17年	4月1日	バイオアーキテクチャーセンター設置 大学院農学研究院に有体物管理センターを設置
Oct.1,2006	The Branch Office of Faculty of Agriculture and Graduate School of Bioresource and Bioenvironmental Sciences, Kyushu University has been established at Ito campus.	平成18年	10月1日	伊都キャンパス農学研究院分室設置
Sep.19,2007	Research Center for Risk in Agriculture, Resource and Environment in East Asia (RARE) was established at Faculty of Agriculture.	平成19年	9月19日	大学院農学研究院に東アジア農業資源環境リスク研究センターを設置
Dec.19,2007	Inst. of Bio-production and Bio-diversity was established at Faculty of Agriculture.	平成19年	12月19日	大学院農学研究院に生物生産・生物多様性センターを設置
Jul.1,2008	Head office of School of Agriculture and Head office of University Farm and Forests were integrated.	平成20年	7月1日	農学部事務部と附属農場・演習林事務部が統合され、農学部事務部となる
Apr.1,2010	8 departments of Faculty of Agriculture were reorganized into “Bioresource Sciences”, “Agroenvironmental Sciences”, “Agricultural and Resource Economics” and “Bioscience and Biotechnology”. 8 departments of Graduate School of Bioresource and Bioenvironmental Sciences were reorganized into “Bioresource Sciences”, “Agro-environmental Sciences”, “Agricultural and Resource Economics”, “Bioscience and Biotechnology” and “Innovative Science and Technology for Bio-industry (only for the Doctor’s course)”. Material Management Center was reorganized into an independent institution.	平成22年	4月1日	大学院農学研究院8部門を資源生物科学部門、環境農学部門、農業資源経済学部門、生命機能科学部門に再編 大学院生物資源環境科学府8専攻を資源生物科学専攻、環境農学専攻、農業資源経済学専攻、生命機能科学専攻、生物産業創成専攻(博士後期課程のみ)に再編 有体物管理センターが九州大学学内共同利用施設として改編
Oct.1,2010	International Undergraduate Program, Department of Bioresource and Bioenvironment, School of Agriculture was established.	平成22年	10月1日	農学部生物資源環境学科国際コースを新設
Apr.1,2011	Biotron Institute was reorganized into “Biotron Application Center”.	平成23年	4月1日	生物環境調節研究センターを生物環境利用推進センターと改編
Jan.1,2012	Synthetic Systems Biology Research Center was established.	平成24年	1月1日	合成システム生物学研究センター設置
Oct.1,2012	Functional Food Design Research Center was established.	平成24年	10月1日	食品機能デザイン研究センター設置
Apr.1,2013	Promotive Center for International Education and Research of Agriculture was established.	平成25年	4月1日	附属国際農業教育・研究推進センター設置
Apr.1,2014	11 divisions of Faculty of Agriculture were reorganized into 9 divisions.	平成26年	4月1日	大学院農学研究院11講座を9講座に再編
Apr.1,2015	Inst. of Bio-Architecture Center was reorganized into Innovative Bio-Architecture Center. Functional Food Design Research Center was abolished.	平成27年	4月1日	バイオアーキテクチャーセンターが、附属イノベティブバイオアーキテクチャーセンターとして改編 食品機能デザイン研究センター設置期間終了
Apr.1,2017	Synthetic Systems Biology Research Center was abolished.	平成29年	4月1日	合成システム生物学研究センター設置期間終了
Apr.1,2018	Plant Frontier Research Center was established. Insect Science and Creative Entomology Center was established.	平成30年	4月1日	植物フロンティア研究センター設置 附属昆虫科学・新産業創生研究センター設置
Oct.1,2018	New Faculty of Agriculture on Ito Campus was opened.	平成30年	10月1日	伊都キャンパス農学研究院開講
Aug. 1, 2020	Aqua Bioresource Innovation Center was established.	令和2年	8月1日	附属アクアバイオリソース創出センター設置
Apr. 1, 2021	New University Farm on Ito Campus was opened.	令和3年	4月1日	伊都キャンパス農場開講
Jul. 8, 2021	Dual Degree Program (Bachelor Degree) with the College of the Environment, Forestry, and Natural Sciences, Northern Arizona University, USA was established.	令和3年	7月8日	農学部に米国・北アリゾナ大学 環境森林自然科学部との学士課程デュアルディグリープログラムを新設
Aug. 2, 2024	Double Degree Program (Master Degree) with Faculty of Agro-Industry, Kasetsart University, Thailand was established.	令和6年	8月2日	生物資源環境科学府にタイ王国・カセサート大学アグロインダストリー(大学院)との修士課程ダブルディグリープログラムを新設

Faculty of Agriculture

Dean of Faculty of Agriculture	Takahiro Kusakabe
Vice Dean of Faculty of Agriculture	Koshi Maeda Chisa Aoki Takahiro Nakamura
Director of Institute of Biological Control	Keiji Takasu
Director of Institute of Genetic Resources	Katsumi Doi
Director of Promotive Center for International Education and Research of Agriculture	Takahiro Kusakabe
Director of Insect Science and Creative Entomology Center	Takahiro Kusakabe
Director of Aqua Bioresource Innovation Center	Kohei Ohta

農学研究院

農学研究院長	日下部宜宏
農学研究院副研究院長	前田 幸嗣 青木 智佐 中村 崇裕
附属生物的防除研究施設長	高須 啓志
附属遺伝子資源開発研究センター長	土居 克実
附属国際農業教育・研究推進センター長	日下部宜宏
附属昆虫科学・新産業創生研究センター長	日下部宜宏
附属アグアバイオリソース創出センター長	太田 耕平

Graduate School of Bioresource and Bioenvironmental Sciences

Dean of Graduate School of Bioresource and Bioenvironmental Sciences	Takahiro Kusakabe
Director of Fishery Research Laboratory	Norio Onikura

生物資源環境科学府

生物資源環境科学府長	日下部宜宏
附属水産実験所長	鬼倉 徳雄

School of Agriculture

Dean of School of Agriculture	Takahiro Kusakabe
Director of University Farm	Toyoaki Anai
Director of University Forests	Tomonori Kume

農学部

農学部長	日下部宜宏
附属農場長	穴井 豊昭
附属演習林長	久米 朋宣

Environmental Control Center for Experimental Biology

Director of Environmental Control Center for Experimental Biology	Hideshi Yasui
---	---------------

実験生物環境制御センター

実験生物環境制御センター長	安井 秀
---------------	------

Institute of Tropical Agriculture

Director of Institute of Tropical Agriculture	Kimihiko Hyakumura
---	--------------------

熱帯農学研究センター

熱帯農学研究センター長	百村 帝彦
-------------	-------

Material Management Center

Director of Material Management Center	Yoshinori Katakura
--	--------------------

有体物管理センター

有体物管理センター長	片倉 喜範
------------	-------

Plant Frontier Research Center

Director of Plant Frontier Research Center	Takahiro Nakamura
--	-------------------

植物フロンティア研究センター

植物フロンティア研究センター長	中村 崇裕
-----------------	-------

1

Faculty of Agriculture

大学院農学研究院

Dean of Faculty of Agriculture
農学研究院長

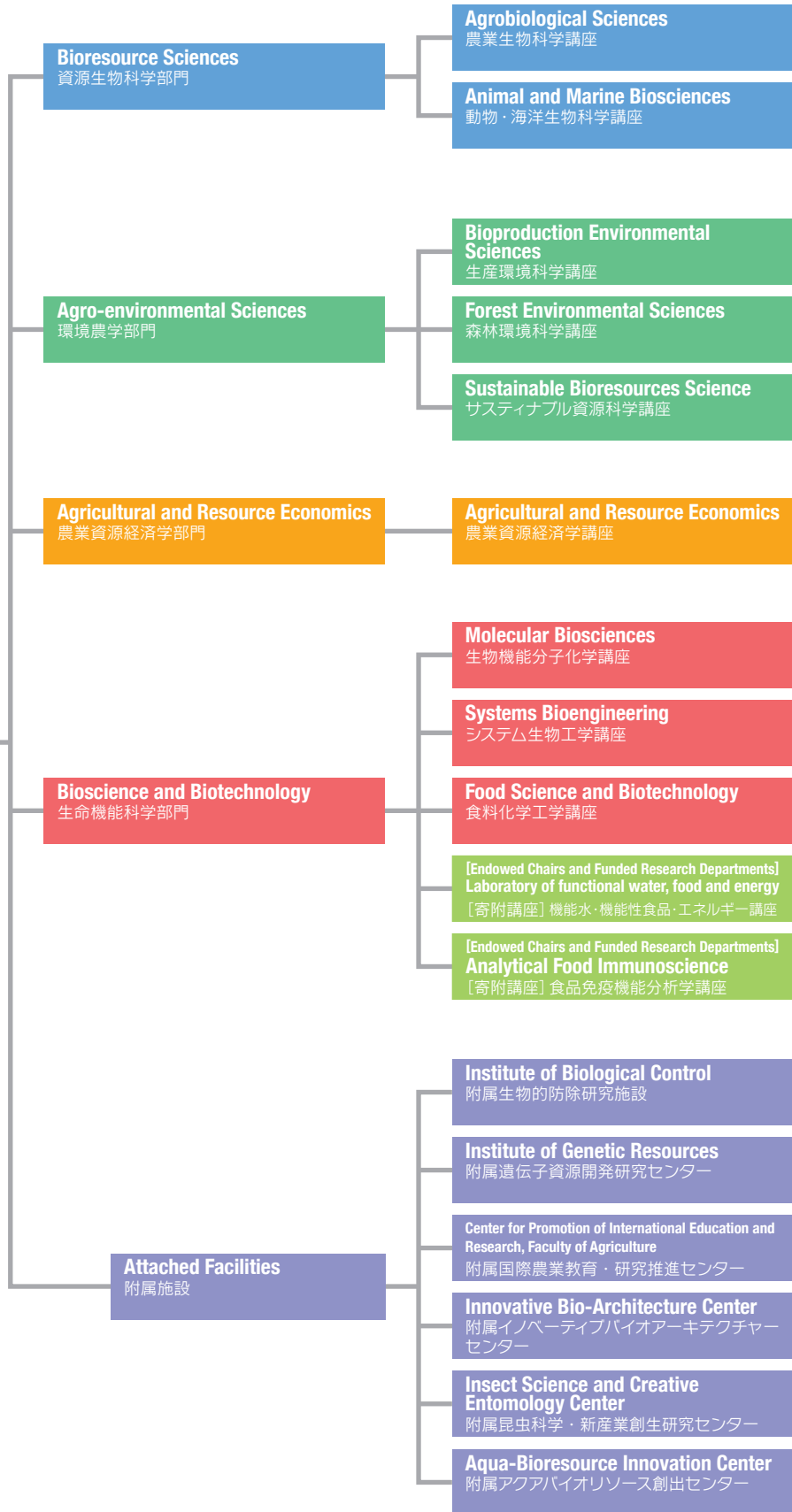

Plant Breeding 植物育種学	Crop Science 作物学	Plant Production Physiology 植物生産生理学	Plant Pathology 植物病理学	Horticultural Science 園芸学	Zoology 動物学
Insect Genome Science 昆虫ゲノム科学	Entomology 昆虫学	Insect Pathology and Microbial Control 天敵微生物学	Insect Natural Enemies 天敵昆虫学	Bioresources and Management 生物保護管理学	
Agroecology 農業生産生態学	Creative Science for Insect Industries 昆虫産業創生学	Sanitary Entomology 衛生昆虫学	Insect DX 昆虫DX	Insect Food Science 昆虫食科学	

Functional Anatomy 家畜生体機構学	Animal Reproductive Physiology 動物繁殖生理学	Muscle & Meat Science 畜産化学	Regulation in Metabolism and Behavior 代謝・行動制御学	Animal Production and Ecology 家畜生産生態学
Marine Biology 海洋生物学	Fisheries Biology 水産増殖学	Marine Environmental Science 水産生物環境学	Aquatic Field Science アクアフィールド科学	

Irrigation and Water Management 灌漑利水学	Water Environment Engineering 水環境学	Environmental Soil Engineering 土環境学	Soil Science 土壌学	Agricultural Meteorology 気象環境学
Agricultural Machinery and Production Systems Design 農業生産システム設計学	Postharvest Science 農産食料流通工学			

Forest Management 森林計画学	Erosion Control 森林保全学	Silviculture 造林学	Forest Policy 森林政策学	Forest Resources Management 森林生産制御学	Forest Ecosystem Management 流域環境制御学
-----------------------------------	---------------------------------	----------------------------	-------------------------------	---	---

Wood Science 木質資源理学	Wood Materials Technology 木質材料工学	Forest Chemistry and Biochemistry 森林化学	Bioresources Chemistry 生物資源化学	Biomacromolecular Materials 高分子材料学
Systematic Forest and Forest Products Science 森林圏環境資源科学	Biomaterial Design バイオマテリアルデザイン			

Agricultural Economics 農業経済学	Farm Management 農業経営学	Food System Research フードシステム学	Rural Issues 農業問題研究学	Fisheries Economics 漁業経済学
--	---------------------------------	---	--------------------------------	-------------------------------------

Biochemistry 生物化学	Marine Biochemistry 水族生化学	Marine Resource Chemistry 海洋資源化学	Biophysical Chemistry 生物物理化学	Plant Nutrition 植物栄養学
Pesticide Chemistry 農業薬剤化学	Genome Chemistry & Engineering ゲノム化学工学	Physiological and Molecular Plant Nutrition 植物栄養生理学		

Molecular Gene Technology 遺伝子制御学	Cellular Regulation Technology 細胞制御工学	Synthetic Biology 合成生物学	Applied Microbiology 発酵化学	Microbial Technology 微生物工学	Soil and Environmental Microbiology 土壌環境微生物学
Functional Genomics and Metabolism 生物機能デザイン	Silkworm Bioresources 家蚕遺伝子資源学	Plant Bioresources 植物遺伝子資源学	Microbial Bioresources 微生物遺伝子資源学		

Nutrition Chemistry 栄養化学	Food Chemical Biology 食糧化学	Food Analysis 食品分析学	Food Process Engineering 食品製造工学	Food Hygienic Chemistry 食品衛生化学
------------------------------------	--------------------------------------	-------------------------------	---	--

2

Graduate School of
Bioresource &
Bioenvironmental Sciences

大学院生物資源環境科学府

Dean of Graduate School of Bioresource
and Bioenvironmental Sciences
生物資源環境科学府長

Bioresource Sciences
資源生物学専攻

Agrobiological Sciences
農業生物学教育コース

Animal and Marine Biosciences
動物・海洋生物学教育コース

Agro-environmental Sciences
環境農学専攻

Bioproduction Environmental
Sciences
生産環境科学教育コース

Forest Environmental Sciences
森林環境科学教育コース

Sustainable Bioresources Science
サステナブル資源科学教育コース

Agricultural and Resource Economics
農業資源経済学専攻

Agricultural and Resource Economics
農業資源経済学教育コース

Bioscience and Biotechnology
生命機能科学専攻

Molecular Biosciences
生物機能分子化学教育コース

Systems Bioengineering
システム生物工学教育コース

Food Science and Biotechnology
食料化学工学教育コース

Fishery Research Laboratory
附属水産実験所

Plant Breeding 植物育種学	Crop Science 作物学	Plant Production Physiology 植物生産生理学	Insect Genome Science 昆虫ゲノム科学	Zoology 動物学	Entomology 昆虫学	
Plant Pathology 植物病理学	Insect Pathology and Microbial Control 天敵微生物学	Insect Natural Enemies 天敵昆虫学	Creative Science for Insect Industries 昆虫産業創生学	Sanitary Entomology 衛生昆虫学	Horticultural Science 園芸学	
Agroecology 農業生産生態学	Environmental Control for Biology 生物環境調節学	Tropical Crops and Environment 熱帯作物・環境学	Bioresources and Management 生物保護管理学	Insect DX 昆虫DX	Insect Food Science 昆虫食科学	
Functional Anatomy 家畜生体機構学	Animal Reproductive Physiology 動物繁殖生理学	Muscle & Meat Science 畜産化学	Regulation in Metabolism and Behavior 代謝・行動制御学	Animal Production and Ecology 家畜生産生態学	Marine Biology 海洋生物学	Fisheries Biology 水産増殖学
Aquatic Field Science アクアフィールド科学	Marine Environmental Science 水産生物環境学	Animal Life Science 動物生命科学	Aquatic Molecular Developmental Biology 水族分子発生学	Developmental Disorders and Toxicology 水族発生毒性学	Animal Nutritional Physiology 動物栄養生理学	
Irrigation and Water Management 灌漑利水学	Water Environment Engineering 水環境学	Environmental Soil Engineering 土環境学	Soil Science 土壌学	Agricultural Meteorology 気象環境学		
Agricultural Machinery and Production Systems Design 農業生産システム設計学	Postharvest Science 農産食料流通工学	Mathematical Modeling 数理モデリング学				
Plant Metabolic Physiology 植物代謝制御学	Silviculture 造林学	Forest Resources Management 森林生産制御学	Forest Management 森林計画学	Forest Policy 森林政策学		
Erosion Control 森林保全学	Forest Ecosystem Management 流域環境制御学					
Wood Science 木質資源理学	Wood Materials Technology 木質材料工学	Forest Chemistry and Biochemistry 森林化学	Bioresources Chemistry 生物資源化学	Systematic Forest and Forest Products Science 森林圏環境資源科学		
Biomacromolecular Materials 高分子材料学	Biomaterial Design バイオマテリアルデザイン					
Agricultural Economics 農業経済学	Farm Management 農業経営学	Food System Research フードシステム学	Rural Issues 農業問題研究学	Fisheries Economics 漁業経済学	International Rural Development Studies 国際農村開発学	
Biochemistry 生物化学	Marine Biochemistry 水族生化学	Marine Resource Chemistry 海洋資源化学	Biophysical Chemistry 生物物理化学	Plant Nutrition 植物栄養学		
Pesticide Chemistry 農業薬剤化学	Genome Chemistry & Engineering ゲノム化学工学	Yeast and Fungal Microtubule Dynamics 微小管ダイナミクス	Physiological and Molecular Plant Nutrition 植物栄養生理学			
Molecular Gene Technology 遺伝子制御学	Synthetic Biology 合成生物学	Cellular Regulation Technology 細胞制御工学	Silkworm Bioresources 家蚕遺伝子資源学	Plant Bioresources 植物遺伝子資源学		
Functional Genomics and Metabolism 生物機能デザイン	Soil and Environmental Microbiology 土壌環境微生物学	Applied Microbiology 発酵化学	Microbial Technology 微生物工学	Microbial Bioresources 微生物遺伝子資源学	Fungal Cell Biology 真核細胞微生物学	
Nutrition Chemistry 栄養化学	Food Chemical Biology 食糧化学	Food Analysis 食品分析学	Food Process Engineering 食品製造工学	Food Hygienic Chemistry 食品衛生化学		

3

School of Agriculture

農学部

Dean of School of Agriculture
農学部長

Department of Bioresource and Bioenvironment
生物資源環境学科

Agricultural Resources, Engineering and Economics
生物資源生産科学コース

Agronomy
農学分野

Agro-production Environmental Engineering
生物生産環境工学分野

Bioproduction System Engineering
生物生産システム工学分野

Agricultural Economics and Policy
農政経済学分野

Applied Biosciences
応用生物科学コース

Agricultural Chemistry
応用生命化学分野

Food Science and Technology
食糧化学工学分野

Forestry and Forest Products
地球森林科学コース

Forestry and Forest Products
地球森林科学分野

Animal Resources
動物生産科学コース

Fisheries Science
水産科学分野

Animal Science
アニマルサイエンス分野

International Undergraduate Program
国際コース

(Ibusuki Experimental Farm)
(指宿試験地)

Hikosan Biological Laboratory
附属彦山生物学実験施設

University Farm
附属農場

Kuju Agricultural Research Center
高原農業実験実習場

University Forests
附属演習林

Kasuya Research Forest
福岡演習林

Shiiba Research Forest
宮崎演習林

Ashoro Research Forest
北海道演習林

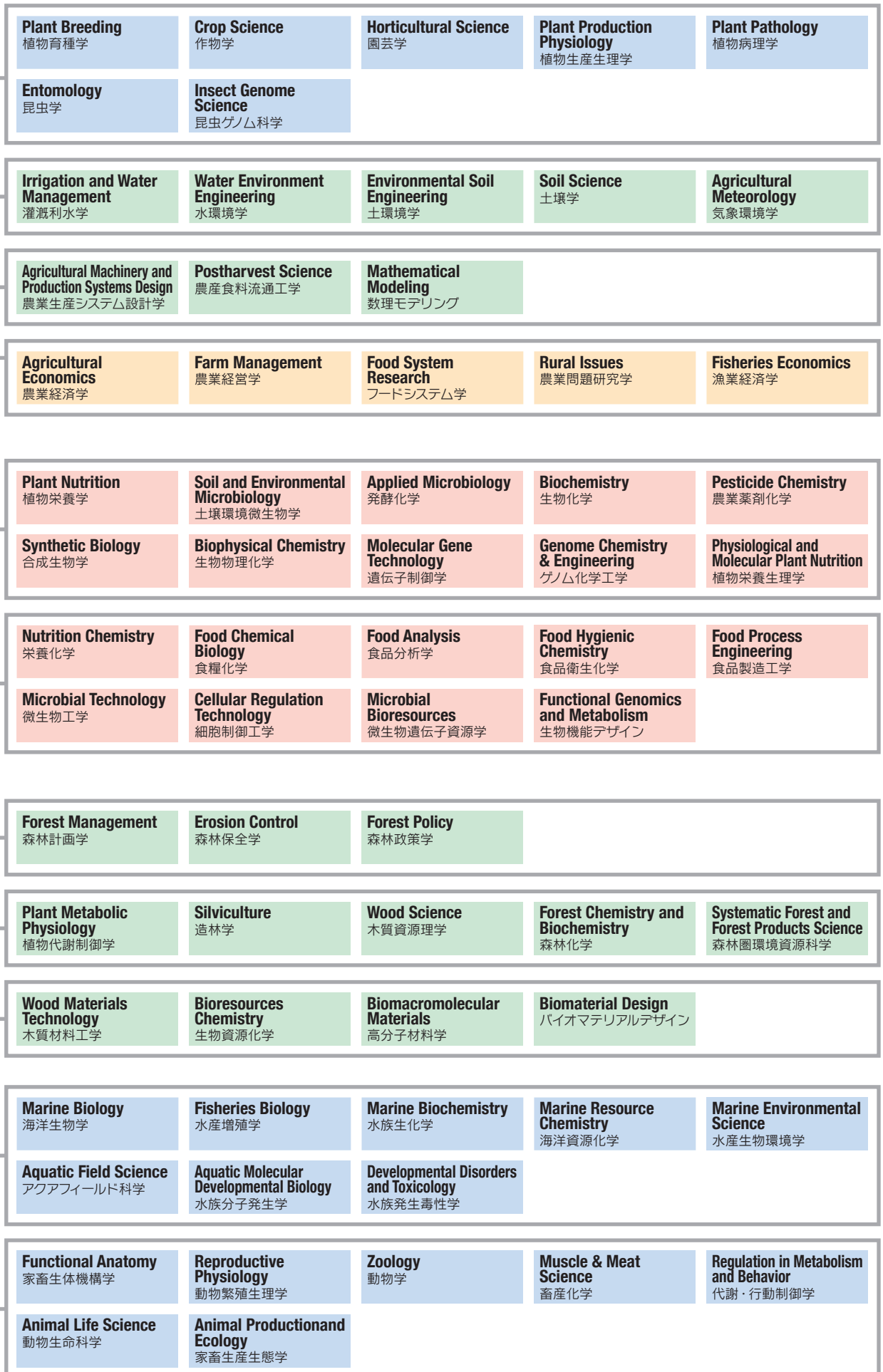

4

Administrative Office
(Agriculture)

事務部

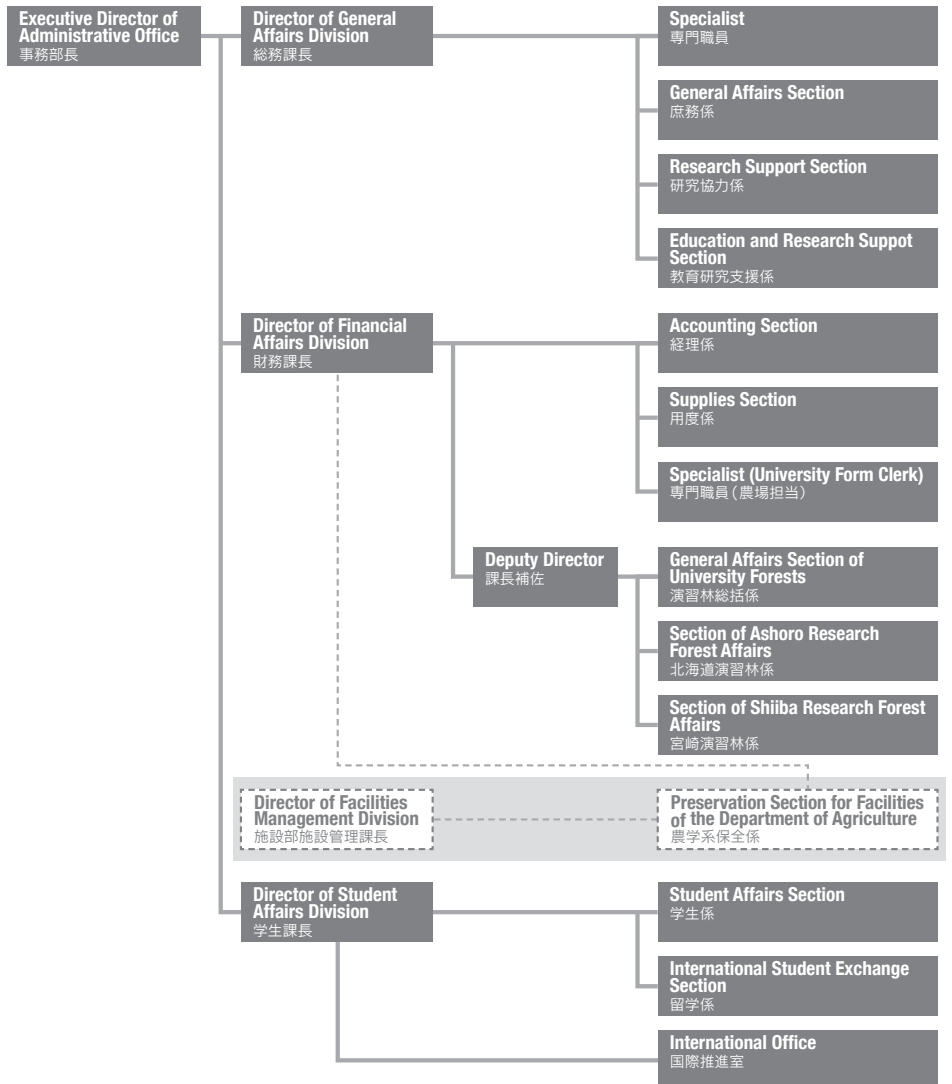

Department, Division, Laboratory and Contents of Research

部門／講座／研究分野及び研究内容

Department of Bioresource Sciences

資源生物科学部門

Department of Agro-environmental Sciences

環境農学部門

Department of Agricultural and Resource Economics

農業資源経済学部門

Department of Bioscience and Biotechnology

生命機能科学部門

Endowed Chairs and Funded Research Departments

寄附講座

Department of Bioresource Sciences

Division of Agrobiological Sciences

農業生物科学講座

The goal of this division is to promote efficient utilization, creation, effective production, protection, management of agricultural bioresources. The main objectives of this department are as follows:

農業生物科学講座は農業生物生産に関わる生命現象の解明、農業生物資源の高度利用、生物資源の最適生産・保護・管理システム、未利用資源の開発並びに陸圏生物資源生産のための環境科学に関する教育研究を推進するものである。

Plant Breeding [植物育種学]

General and molecular genetics of plants and development of plant breeding methodology, with special emphasis of rice.

主にイネを用いた植物の集団、個体、細胞、分子における遺伝・育種学的研究ならびに先端技術を取り入れた新育種法の構築。

Faculty Members [教育職員]	Professor	Hideshi Yasui	教授	安井 秀
	Associate Professor	Yoshiyuki Yamagata	准教授	山形 悦透



Crop Science [作物学]

With a purpose to improve yield and quality of grains for rice, wheat, barley, soybean and cowpea, members of crop science laboratory investigate mechanisms of environmental stress response in the crops by using methods from plant physiology, biophysics, biochemistry, molecular biology and morphology.

イネ・ムギ・ダイズ・ササゲなどを対象に、収量や品質の向上を目指した、作物の環境ストレス応答における生理学・生化学・分子生物学・形態学的研究。

Faculty Members [教育職員]	Professor	Yushi Ishibashi	教授	石橋 勇志
	Assistant Professor	Suriyasak Chetphilin	助教	スリヤサク チェットピリン

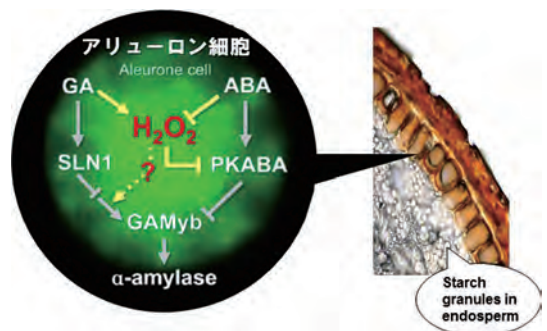

Plant Production Physiology [植物生産生理学]

Elucidation of photosynthetic function and dry matter productivity in plants, and establishment of the technologies to increase crop yield and to perform the sustainable agriculture.

植物における光合成および物質生産機構の解明、並びにそれに基づく作物増産技術と持続型農業生産技術の構築。

Faculty Members [教育職員]	Professor	Sakae Agarie	教授	東江 栄
	Associate Professor	Kazuyuki Saitou	准教授	齋藤 和幸



Plant Pathology [植物病理学]

Diagnosis of plant diseases, molecular detection and characterization of fungal, bacterial and viral pathogenic microorganisms, and basic and applied studies on the development of biological control for the diseases.

各種植物病原微生物による新規病害の診断、病原体の検出・同定と発生生態、発病機構の解明ならびに生物的防除法の開発に関する基礎的および応用研究。

Faculty Members [教育職員]	Professor	Naruto Furuya	教授	古屋 成人
	Associate Professor	Kazuhiro Iiyama	准教授	飯山 和弘



Horticultural Science [園芸学]

Researches on physiology, ecology, genetics, breeding, differentiation of species and varieties, and conservation in horticultural crops.

園芸作物の生理生態、遺伝育種、種・品種分化及び保全に関する研究。

Faculty Members [教育職員]	Professor	Yukio Ozaki	教授	尾崎 行生
	Assistant Professor	Yuki Mizunoe	助教	水ノ江雄輝



Zoology [動物学]

Phylogenetic and developmental genetic studies on regulatory mechanisms as well as diversity of mammalian stem cell differentiation and germ cell formation.

系統分類学・発生遺伝学を基盤とした哺乳類幹細胞分化および生殖細胞形成の制御機構・多様性に関する研究。

Faculty Members [教育職員]	Associate Professor	Naoki Iwamori	准教授	岩森 巨樹
---------------------------	---------------------	---------------	-----	-------

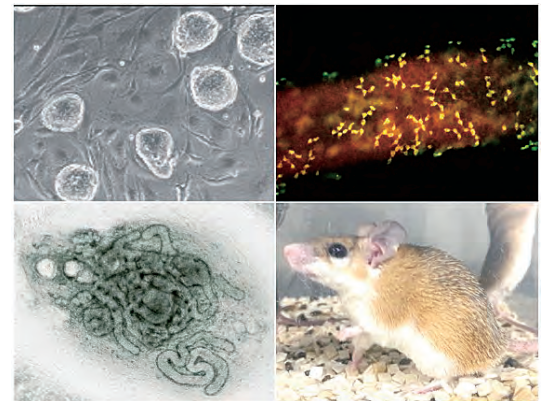

Insect Genome Science [昆虫ゲノム科学]

Molecular and cellular genetics on function analysis, utilization, and manipulation of insect genome.

分子細胞遺伝学を基盤とした昆虫ゲノムの機能解析、利用及び遺伝子操作に関する研究。

Faculty Members [教育職員]	Professor	Takahiro Kusakabe	教授	日下部宜宏
	Associate Professor	Hiroaki Mon	准教授	門 宏明

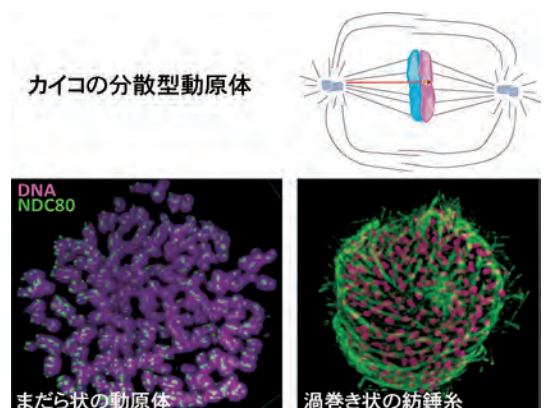

Entomology [昆虫学]

Studies of systematics and biodiversity of Asian and Pacific insects based on morphology and molecular data.

形態および分子データに基づくアジア・太平洋地域産昆虫の系統分類学、生物多様性に関する研究。

Faculty Members [教育職員]	Associate Professor	Toshiharu Mita	准教授	三田 敏治
---------------------------	---------------------	----------------	-----	-------



Insect Pathology and Microbial Control [天敵微生物学]

Studies on classification, pathogenicity, ecology of insect pathogenic microorganisms, and host-pathogen interactions for the development in microbial control of insect pests.

微生物的防除技術確立のための天敵微生物の分類、病原性、生態、宿主-病原体相互作用に関する研究。

Faculty Members [教育職員]	Professor	Chisa Yasunaga-Aoki	教授	青木 智佐
	Assistant Professor	Oumi Nishi	助教	西 大海



Insect Natural Enemies [天敵昆虫学]

Studies on biology, ecology and population dynamics of pests and their natural enemies for the establishment of biological control-based integrated pest management.

生物的防除を基盤とした総合的害虫管理技術確立のための、害虫と天敵昆虫の生態学的研究。

Faculty Members [教育職員]	Professor	Midori Tuda	教授	津田みどり
	Associate Professor	Takatoshi Ueno	准教授	上野 高敏

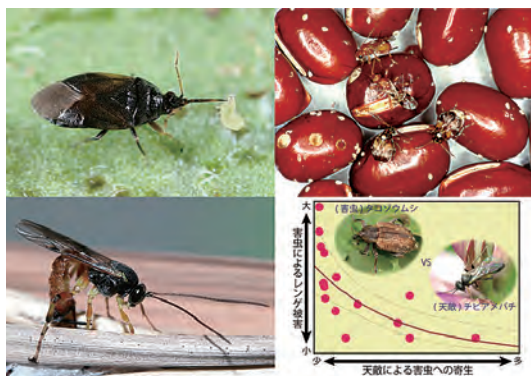

Bioresources and Management [生物保護管理学]

Studies on behavior and ecology of insects in natural- and agro-ecosystems, biological control of invasive pests, and development of odor detection systems using insects.

自然生態系および農業生態系における昆虫類の生態学・行動学、侵入害虫の生物的防除、及び昆虫を利用した匂い探知システムの開発。

Faculty Members [教育職員]	Professor	Keiji Takasu	教授	高須 啓志
	Assistant Professor	Shunichiro Takano	助教	高野俊一郎



Agroecology [農業生産生態学]

Studies on ecological characteristics of common and horticultural crops and sustainable agricultural production.

普通作物・園芸作物の生態的特性の解明ならびに持続型農業生産に関する研究。

Faculty Members [教育職員]	Professor	Toyoaki Anai	教授	穴井 豊昭
	Associate Professor	Kaori Sakai	准教授	酒井かおり
	Assistant Professor	Tomomi Abiko	助教	安彦 友美
	Assistant Professor	Sho Hirata	助教	平田 翔



Creative Science for Insect Industries [昆虫産業創生学]

Research on advanced utilization of industrial proteins based on biomaterial production technology in insect factories and industrial utilization of insect biological resources.

昆虫工場によるバイオマテリアル生産技術に基づく産業タンパク質の高度利用と昆虫生物資源の産業利用に関する研究。

Faculty Members [教育職員]	Associate Professor	Norihisa Uehara	准教授	上原 範久
	Assistant Professor	Akitsu Masuda	助教	増田 亮津

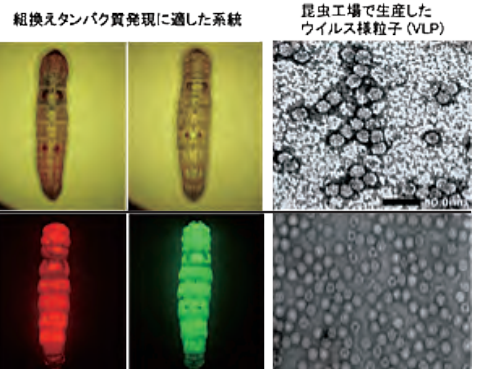

Sanitary Entomology [衛生昆虫学]

Surveillance and functional analysis of new viruses transmitted by blood-sucking insects (arboviruses) and developing tools for prevention of arbovirus infections.

吸血昆虫媒介性の新規ウイルス（アルボウイルス）の探索と機能解析、および感染予防法の開発。

Faculty Members [教育職員]	Associate Professor	Ryosuke Fujita	准教授	藤田 龍介
---------------------------	---------------------	----------------	-----	-------



Insect DX [昆虫DX]

Studies on the automation of insect species identification, the high value of insect resources through advanced digitization techniques for specimen data, the evaluation of insect diversity using AI, and the promotion of insect digital transformation in collaboration with insect science.

昆虫の種同定の自動化、標本データの高度デジタル化、AI技術を用いた昆虫多様性の評価手法の開発、昆虫科学関連分野との連携によるDigital Transformationの推進。

Faculty Members [教育職員]	Professor	Satoshi Kamitani	教授	紙谷 聡志
	Assistant Professor	Sadahisa Yagi	助教	屋宜 禎央

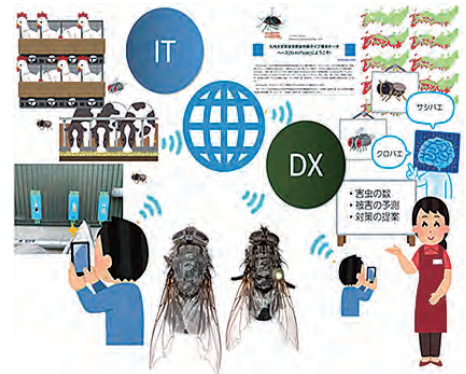

Insect Food Science [昆虫食科学]

Development of Sustainable Food, Feed, and Pharmaceuticals Using Insect Factories and Genetic Engineering.

昆虫工場と遺伝子技術を活用した持続可能な食料・飼料および医薬品の開発。

Faculty Members [教育職員]	Professor	JaeMan Lee	教授	李在萬 リー ジャーマン
---------------------------	-----------	------------	----	-----------------

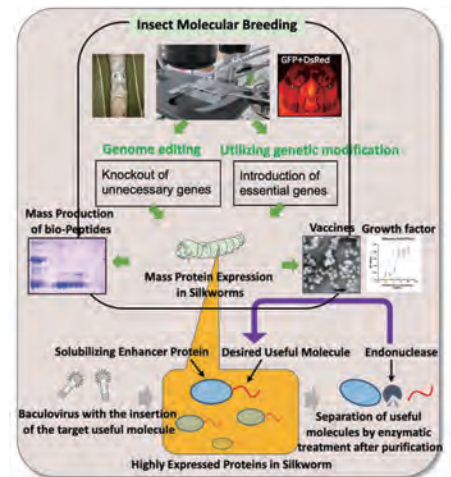

Bioresource Sciences
Agro-environmental Sciences
Agricultural and Resource Economics
Bioscience and Biotechnology
Endowed Chairs and Funded Research Departments
Attached Facilities
Related Facilities
Information

● Division of Animal and Marine Biosciences

動物・海洋生物科学講座

The goal of this division is to enhance the effective production and sustained utilization of animal and marine bioresources. Our research programs cover a wide range of fields concerned with functional anatomy, reproduction, metabolism, behavior, physiology, chemistry and technology, management, environmental toxicology, and ecology of animal and marine bioresources including plant production. The main research topics of the Laboratory are as follows:

本講座は、食料、特に陸圏と水圏における動物性タンパク質の持続的安定供給および動物資源生存環境の保全を目的とし、動物・海洋生物の生命現象の解明と有用物質の高度利用、畜産物の加工、最適生産・保護・管理のシステム化、および植物生産を内包した動物資源生産のための環境科学に関する研究を行っている。各研究分野の主な研究内容は以下のとおりである。

Functional Anatomy [家畜生体機構学]

Research on homeostatic mechanisms of glycosaminoglycans and sex hormones in connective tissues and locomotive organs (bone, tendon, and muscle), and prevention of musculoskeletal disorders by regulating proliferation, differentiation, and regeneration of tissue stem cells through application of the functions of these factors.

糖鎖と性ホルモンの結合組織や運動器（骨、腱および筋肉）での恒常性維持機構の解明、これら因子の機能を応用した組織幹細胞の増殖、分化、再生の制御による運動器疾患の予防。

Faculty Members [教育職員]	Professor	Yoshinao Hosaka	教授	保坂 善真
	Associate Professor	Shotaro Nishimura	准教授	西村正太郎
	Assistant Professor	Shiro Egawa	助教	江川 史朗

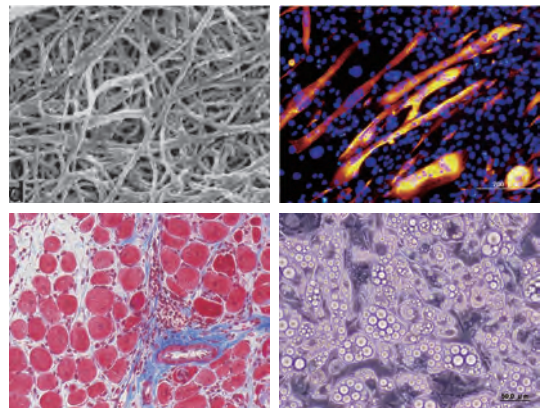

Animal Reproductive Physiology [動物繁殖生理学]

Studies on the molecular mechanisms of mammalian embryonic development from fertilization until implantation, by focusing on nuclear reprogramming and regulatory factors ensuring successful implantation, towards the development of novel reproductive technologies.

受精から着床に至るまでの哺乳類胚発生を制御する分子機構を解明し、そこからわかる初期化のメカニズムや着床の制御因子情報をもとに、新たな繁殖技術を創出する研究。

Faculty Members [教育職員]	Professor	Kei Miyamoto	教授	宮本 圭
	Associate Professor	Nobuhiko Yamauchi	准教授	山内 伸彦

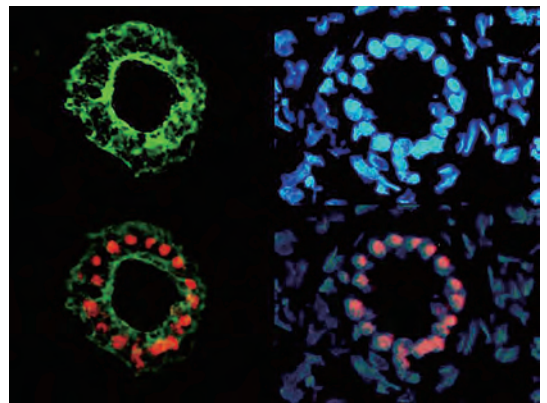

Muscle & Meat Sciences [畜産化学]

Studies on the novel molecular mechanisms of skeletal muscle development, hypertrophy/atrophy, regeneration, and fiber-type remodeling, and their nutritional regulation to contribute to meat production and human health sciences.

骨格筋の発生、成長、肥大、萎縮、再生、筋線維型組成を支配する新奇分子機構の解明と食品機能学的制御による、食肉生産、ヒトの健康・シルバー科学への応用研究。

Faculty Members [教育職員]	Professor	Ryuichi Tatsumi	教授	辰巳 隆一
	Associate Professor	Takahiro Suzuki	准教授	鈴木 貴弘
	Assistant Professor	Issei Yokoyama	助教	横山 壺成

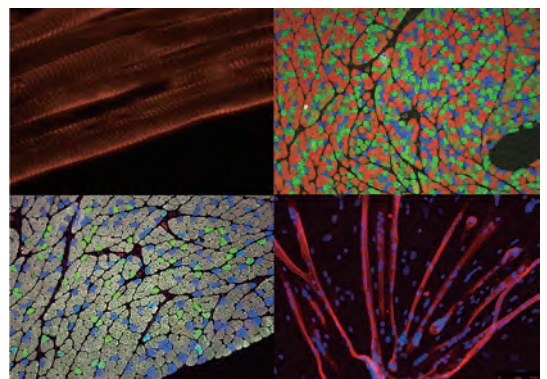

Regulation in Metabolism and Behavior [代謝・行動制御学]

Studies on the mechanisms of the circadian clock and stress, nutritional modulation of the circadian clock, mechanisms underlying seasonal rhythms in mood, seasonal response of endocrine system and circadian regulation, eye health mechanisms and lifestyles.

概日時計とストレスの制御機構および栄養学的調節、季節リズムの生体制御機構、概日リズム調節と内分泌機構の季節応答制御、食・生活習慣・環境による眼の健康調節と分子制御機構。

Faculty Members [教育職員]	Professor	Shinobu Yasuo	教授	安尾しのぶ
	Associate Professor	Keisuke Ikegami	准教授	池上 啓介
	Associate Professor	Fumito Mori	准教授	森 史



Animal Production and Ecology [家畜生産生態学]

Studies on the mechanisms of metabolic imprinting in cattle, the utilization for grazing in abandoned agricultural lands, the analysis of grass-fed type beef and the creation of novel beef-market, and the construction of a new system to manage grazing cattle by using IT technology and feed rice.

ウシ代謝インプリンティング(体質制御)機構の解明、先端IT技術による放牧牛管理システムの構築、耕作放棄地放牧、放牧肥育牛に関する産肉生理学、グラスフェッド型(国内の植物資源で育てた)牛肉の肉質の解析と新規マーケットの構築、飼料イネに関する研究。

Faculty Members [教育職員]	Associate Professor	Hideyuki Takahashi	准教授	高橋 秀之
	Associate Professor	Yasuhiro Morita	准教授	森田 康広
	Assistant Professor	Hiroki Mitsuishi	助教	三ツ石裕貴



Marine Biology [海洋生物学]

Studies on the molecular and endocrinological mechanism of sex determination, sex differentiation, sex change and gametogenesis in fish, development of seed production and genome editing techniques in industrial fish, experimental fisheries biology on early growth and survival in small pelagic fish.

魚類の性決定・性分化・性転換・配偶子形成に関する分子・内分泌機構、有用魚類の種苗生産およびゲノム編集技術の開発、小型浮魚類の加入量変動に関する実験資源学。

Faculty Members [教育職員]	Professor	Kohei Ohta	教授	太田 耕平
	Assistant Professor	Akihiko Yamaguchi	助教	山口 明彦
	Assistant Professor	Tapas Chakraborty	助教	チャクラボージータパ



Fisheries Biology [水産増殖学]

Studies on the ecological and genetic characteristics associated with reproduction in aquatic animals and plants, mechanisms of evolution, maintenance, and dynamics of aquatic biodiversity, ecological and evolutionary genomics of phenotypic diversification of fishes.

水圏動植物の再生産と関連した生態・遺伝的特性の解明、水圏生物多様性の創出・維持・変動機構、魚類の表現型多様化に関する生態進化ゲノミクス。

Faculty Members [教育職員]	Professor	Tomoyuki Kokita	教授	小北 智之
	Assistant Professor	Akira Kurihara	助教	栗原 暁
	Assistant Professor	Mishina Tappei	助教	三品 達平

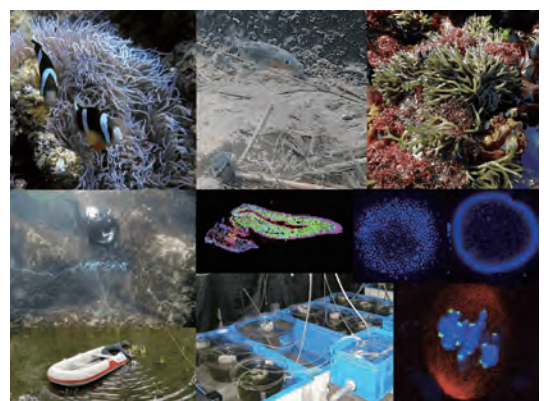

Marine Environmental Science [水産生物環境学]

Monitoring of chemical pollution in aquatic environment, evaluation of single and mixture effects of chemicals on aquatic organisms, function analysis of xenobiotic binding protein in blood of fish, development of removal technology of contaminated sediment, clarification of developmental mechanism of red tide, and physiological and ecological study of red tide organisms.

水環境における化学物質汚染のモニタリング、化学物質の水生生物への単独および複合影響評価、魚類血中異物結合タンパク質の機能解明、汚染泥の除去技術開発、赤潮の発生機構の解明および赤潮生物の生理生態に関する研究。

Faculty Members [教育職員]	Associate Professor	Yohei Shimasaki	准教授	島崎 洋平
	Assistant Professor	Yuki Takai	助教	高井 優生



Aquatic Field Science [アクアフィールド科学]

Studies on development of evaluation, utilization, and creation technologies for blue carbon toward the realization of a low-carbon, recycling-oriented society, the conservation and enhancement of fish ecosystem in fluvial and littoral fields, the ecology of freshwater fishes, and conservation biology of freshwater and brackish water organisms, the reproductive and developmental biology of aquatic invertebrates, constructing new technology of aquaculture.

低炭素・循環型社会の実現に向けたブルーカーボンの評価・利用・創出技術開発、水際における魚類生態系の維持に関する研究、淡水魚類の生活史研究、淡水・汽水域の保全生物学的研究、水生無脊椎動物の再生産・発生・形態形成に関する研究と水産増養殖技術開発。

Faculty Members [教育職員]	Professor	Norio Onikura	教授	鬼倉 徳雄
	Associate Professor	Yoshihisa Kurita	准教授	栗田 喜久
	Assistant Professor	Akihiko Koyama	助教	小山 彰彦



column 研究の4本柱

生命、水、土、森、そして地球から学び得た英知を結集し、人類の財産として次世代へ伝え、人類と地球環境の豊かな共存を目指して、進化する農学を実現することを使命とし、生物資源・環境に関する教育研究、国際協力、社会連携を通して、食料・生活資材の安定供給、生物生存環境の保全及び人類の健康と福祉に貢献することを理念としています。この理念にもとづき、以下を中心に研究を推進しています。

- ① 生命科学研究の急速な発展を背景に、生物機能の解明・利用・創製を目指した新農学生命科学領域を先端的基盤研究分野として位置づけ、強力に推進する。
- ② 地球規模での環境保全の立場から、生物多様性に配慮した環境調和型・物質循環型の持続的な生物生産・農村空間システムを構築する環境科学領域を推進する。
- ③ 中長期的な食料生産力の増大を目指す観点から、アジアモンスーン地域における潜在的食料生産力に着目し、生物資源、生物利用、環境保全、農村開発を含んだ国際アグリフードシステムの研究を推進する。
- ④ 食の安全・安心に対する社会的ニーズを踏まえて、食料の機能性・安全性に関する研究、信頼できる食料供給システムの構築を推進する研究を進める。

研究の柱① 新農学生命科学

生命科学研究の急速な発展を背景に、生物機能とそのシステムの解明・利用・創製を目指した新農学生命科学領域の研究を強力に推進しています。研究に推進においては、イノベティブバイオアーキテクチャーセンターや遺伝子資源開発研究センター、有体物管理センターと有機的に連携して、産学官の連携も推し進めています。

研究を支える先端機器

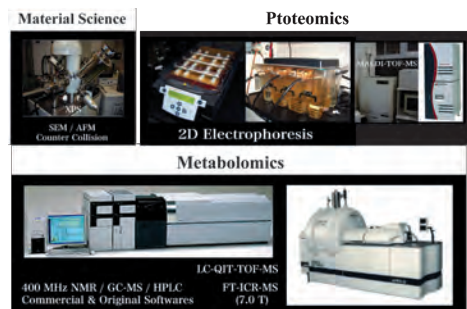
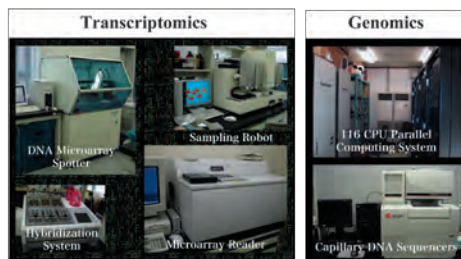

● Division of Bioproduction Environmental Sciences

生産環境科学講座

The goal of this division is to conserve and improve regional environment as well as global environment, and to develop efficient and sustainable food production and utilization system. Our research programs cover a huge variety of bioproduction environmental aspects such as optimization of bioproduction infrastructure harmonized to the environment in hydrosphere, geosphere and atmosphere, development of the bioproduction system harmonized to surrounding ecosystem, construction and optimization of regional amenity space, development of optimal bioproduction system and machine technology, and development of optimal bioresource processing, distribution and utilization technology. The main research topics of the laboratories are as follows:

本講座は食料の生産および利用を効率的に持続させるとともに、地域環境ひいては地球環境を維持・保全することを目的とし、水圏、地圏、大気圏における環境に調和する生産基盤の最適化、周辺の各種生態系に調和する生産システムの開発、地域アメニティ空間の創生、生物資源の最適生産システム・機械技術、生物資源の加工・流通技術・高度利用技術に関わる研究を行っている。

各研究分野の主な研究内容は下記の通りである。

Irrigation and Water Management [灌漑利水学]

1. Study on optimal water management, utilization and allocation, 2. study on water movement of SPAC (Soil, Plant, Atmosphere Continuity) mainly with engineering approaches, 3. study on eco-system services of water and biomass utilization, etc.

最適な水管理、水利用、水配分計画に関する研究、土壌-作物-大気間の水移動機構に関する工学的な研究、用水の多面的機能およびバイオマスの利用技術に関する研究。

Faculty Members [教育職員]	Professor	Yukiyoshi Iwata	教授	岩田 幸良
	Assistant Professor	Tomoyuki Taniguchi	助教	谷口 智之



Water Environment Engineering [水環境学]

Studies on 1) sustainable water environment conservation and management in agricultural and rural area by environmental hydraulic, water quality engineering and environmental hydrology, 2) mathematical modeling for predicting and estimating water environment dynamics based on data mining method such as AI, 3) development of technology for water quality improvement, and 4) quantification of flood mitigation by hydraulic structures and development of flood forecasting method in agricultural and rural area.

農業・農村地域における流域圏や浅海域、閉鎖性水域を対象に、持続可能な水環境の保全・創生、健全な水資源の確保などに関する環境水理学、水質学、環境水文学的な教育研究、数理・データサイエンスに基づいた農業・農村地域の水域水環境の推定・予測に関する教育研究、農業・農村地域における持続的な水域水環境の改善・修復技術の開発に関する教育研究、農業・農村地域における洪水予測手法の開発と水理構造物による洪水緩和機能の定量化に関する教育研究。

Faculty Members [教育職員]	Professor	Masayoshi Harada	教授	原田 昌佳
	Assistant Professor	Toshinori Tabata	助教	田畑 俊範



Environmental Soil Engineering [土環境学]

Studies on physic-chemical and geotechnical properties of marine clays, prediction of the behavior and stability of earth structures, prevention of disasters in farmland and ground, quantitative evaluation of microscopic mechanical properties for clay and its application, ground improvement techniques by biological cementation using wastes.

海成粘土の鉱物学的・化学的・工学的性質に関する研究、土構造物の挙動予測と安定性評価に関する研究、農地・地盤災害に関する研究、粘土の微小領域における力学的挙動の定量的評価とその応用、廃棄物を利用した土の微生物固化処理技術に関する研究。

Faculty Members [教育職員]	Professor	Motohei Kanayama	教授	金山 素平
	Assistant Professor	Akiko Nakano	助教	中野 晶子



Soil Science [土壌学]

Studies on remediation of contaminated soils and waters, modeling of nutrients and pollutants dynamics in soils, methods of soil testing, safe stabilization methods for solid wastes, industrial application of soil materials, and conservation of ecosystems.

汚染土の修復技術の開発、土壌中での養分や汚染物質の挙動のモデル化、土壌管理のための土壌分析法および診断法の開発、焼却灰、スラグなどの廃棄物の安全な処理法、土壌鉱物をモデルとした環境材料の開発、生態系の保全に関する研究。

Faculty Members [教育職員]	Professor	Syuntaro Hiradate	教授	平舘俊太郎
	Assistant Professor	Yuki Mori	助教	森 裕樹



Agricultural Meteorology [気象環境学]

Studies on microclimate in agriculture, plant eco-physiological functions and their responses to environment, environmental control and smart agriculture, climate change impact/adaptation in agriculture.

農業生産における微気象環境、植物の生理生態機能とその環境応答、環境調節・スマート農業、気候変動影響・適応策に関する研究。

Faculty Members [教育職員]	Professor	Tomoyoshi Hirota	教授	廣田 知良
	Associate Professor	Daisuke Yasutake	准教授	安武 大輔
	Assistant Professor	Gaku Yokoyama	助教	横山 岳
	*Assistant Professor	Shigehiro Kubota	助教	久保田滋裕

[*]は特定プロジェクト教員



Agricultural Machinery and Production Systems Design [農業生産システム設計学]

Studies on design theories of agricultural machineries, dynamics of agricultural machineries, mathematical modeling for soil and crop - machinery systems and improvement, and optimization of agricultural production system.

農業機械の設計理論、ダイナミクス、ならびに機械システム - 土壌 - 作物系の数値モデルの構築、農業生産システムの向上と最適化に関する研究。

Faculty Members [教育職員]	Professor	Takashi Okayasu	教授	岡安 崇史
	Associate Professor	Muneshi Mitsuoka	准教授	光岡 宗司

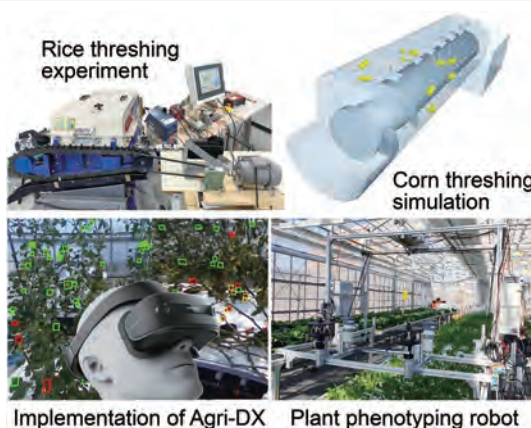

Implementation of Agri-DX Plant phenotyping robot

Postharvest Science [農産食料流通工学]

Studies on preservation of fresh fruit and vegetables during distribution, drying and rewetting of brown rice for animal feed, mathematical modeling of food and agricultural processing, prediction of microbial food safety and food quality, and decontamination of fresh fruit and vegetables by physical method.

流通中の青果物の品質保持、飼料用米の乾燥と調質、農産物・食品の加工操作の数理モデル化、食品の微生物的安全性と品質の予測、物理的手法による青果物の殺菌に関する研究。

Faculty Members [教育職員]	Professor	Fumihiko Tanaka	教授	田中 史彦
	Assistant Professor	Fumina Tanaka	助教	田中 良奈

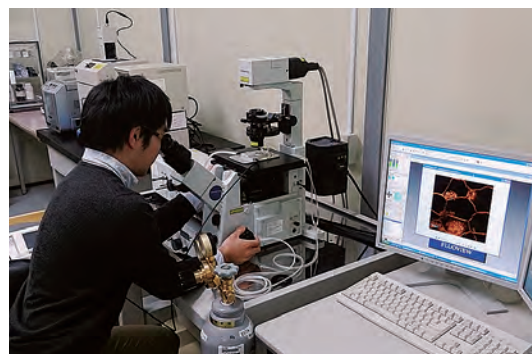

● Division of Forest Environmental Sciences

森林環境科学講座

The goal of this division is to develop innovative, interdisciplinary and international research to harmonize sustainable production of forest resources and environmental conservation under changing global environments, with integrating natural and social sciences. Our research programs covers studies on mechanisms and multiple functions of forests at various levels from molecular to ecosystems, silviculture and useful forest resources utilization, sustainable forest management and forest conservation for various forest types from tropical to cool temperate forests. The main research topics of the Laboratory are as follows:

本講座は、生物学・化学・物理学・地球科学・社会科学に跨る幅広い学問分野を統合し、地球規模での環境変動下における森林資源の持続的生産と人類の生存環境保全の調和を目的とした先端的・学際的研究および国際協力・社会連携に資する研究を推進している。すなわち、熱帯から冷温帯までの森林を対象として、分子から生態系までの幅広い視点からの森林の生命現象・多面的機能の解明、環境に配慮した森林の育成・有用資源利活用、持続可能な森林・林業経営および森林・緑地保全に関する研究を行っている。各研究分野の主な研究内容は以下のとおりである。

Forest Management [森林計画学]

Studies on silvicultural and working systems for sustainable forest management, forest resource monitoring and assessment combining field survey and remote sensing, optimization of spatial and temporal distribution of forest stands based on mathematical modeling, managing forest resources as socio-ecological systems.

持続可能な森林経営のための育林体系・保続生産システムの開発、地上調査とリモートセンシングによる森林資源のモニタリングと評価、数理モデルに基づく森林の時空間分布の最適化、社会一生態システムとしての森林資源の管理。

Faculty Members [教育職員]	Professor	Nobuya Mizoue	教授	溝上 展也
	Associate Professor	Tetsuji Ota	准教授	太田 徹志
	Assistant Professor	Chicas Santos Daniel	助教	チカスサントスダニエル



Erosion Control [森林保全学]

Studies on erosion control in forests, landslide and forest slope stability, meteorological studies on condition of landslide disasters under the climate change, early warning system of landslide disaster in mountainous areas, torrent and its riparian environment, forest road design and revegetation works.

森林斜面の安定化や森林・山地流域の土砂災害軽減、海岸林を含む森林の水土保持機能、溪流・河畔域の環境保全、山地災害気象と気候変動の影響、林道など森林土木施設とのり面緑化などその環境対策。

Faculty Members [教育職員]	Professor	Yasuhiro Shuin	教授	執印	康裕
	Associate Professor	Hideaki Mizuno	准教授	水野	秀明



Silviculture [造林学]

Studies on genome science and genetic improvement of useful forest tree species, molecular systematics of forest plants, tree physiology on water relations, photosynthesis and their responses to environmental factors, mechanisms controlling photosynthesis, tissue culture and gene recombination of tree species, generation of stress tolerant plants, growth characteristics of trees, and population dynamics of forest community.

森林有用樹種のゲノム研究と遺伝的改良、森林植物の分子系統分類、水分代謝と光合成などの樹木生理と環境適応機構、光合成反応の制御機構、樹木の組織培養と遺伝子組換え、環境ストレス耐性植物の創出、樹木の成長特性、および森林生物社会の個体群動態。

Faculty Members [教育職員]	Professor	Atsushi Watanabe	教授	渡辺	敦史
	Assistant Professor	Kotaro Sakuta	助教	作田	耕太郎
	Assistant Professor	Michito Tsuyama	助教	津山	孝人



Forest Policy [森林政策学]

Socioeconomic studies on institutional designs and policies for increasing multifunctional roles of forests, restructuring of ownership and management of forests, stabilizing employment of forest workers, utilizing forest resources and distributing forest products, revitalizing mountainous communities, and improving local people's livelihoods through participatory forest management in Asia.

森林の多面的機能向上、森林所有と経営の構造再編、林業労働者の雇用安定、森林資源利用と林産物の流通、山間コミュニティの振興、アジアにおける参加型森林管理を通じた地域住民の生計向上に関する制度設計や政策についての社会経済研究。

Faculty Members [教育職員]	Professor	Noriko Sato	教授	佐藤	宣子
	Associate Professor	Takahiro Fujiwara	准教授	藤原	敬大



Forest Resources Management [森林生産制御学]

Studies on forest ecology based on the various scale and forest resources utilization, interaction of vegetation with the environment, natural disturbance and forest dynamics, forest environment and tree physiology, forest working system, wood quality assessment and control, and wood biomass utilization.

生態系保全に対応した森林生産制御技術の創造、森林植生と環境の相互作用、自然撓乱と森林の動態、森林環境と樹木生理、森林作業システム、立木材質の評価と制御、木質バイオマス活用。

Faculty Members [教育職員]	Professor	Shinya Koga	教授	古賀 信也
	Associate Professor	Tsutomu Enoki	准教授	榎木 勉
	Associate Professor	Yasuhiro Utsumi	准教授	内海 泰弘
	Associate Professor	Ryuji Ichihashi	准教授	市橋 隆自
	Assistant Professor	Naoaki Tashiro	助教	田代 直明



Forest Ecosystem Management [流域環境制御学]

Studies on forest ecohydrology, water, energy and material circulations on various scales from leaf to globe, watershed environmental controls by forest managements, effects of environmental changes caused by global warming, air pollutions, etc. on forest ecosystems, and construction, conservation, and utilization of greens.

森林生態水文学に関する諸問題、個葉から地球規模に至る水・熱・物質循環、森林管理による流域環境制御、地球温暖化・大気汚染等による環境変化が森林生態系に及ぼす影響、緑地の保全・形成・利用技術の開発。

Faculty Members [教育職員]	Professor	Tomonori Kume	教授	久米 朋宣
	Associate Professor	Tamao Kasahara	准教授	笠原 玉青
	Associate Professor	Masaaki Chiwa	准教授	智和 正明
	Associate Professor	Ayumi Katayama	准教授	片山 歩美
	Assistant Professor	Hayato Abe	助教	阿部 隼人



研究の柱② 環境科学

地域スケールから地球スケール規模での環境保全の立場から、生物生存環境、生物生産環境の保全・修復・創生と適正化を図ることによって、生物多様性に配慮し、さらに、環境と資源利用が調和した高度で持続可能な社会の構築を目指した研究開発を行っています。また、グローバルな視点も重要であり、国際的な研究協力体制のもと、研究を推進しています。

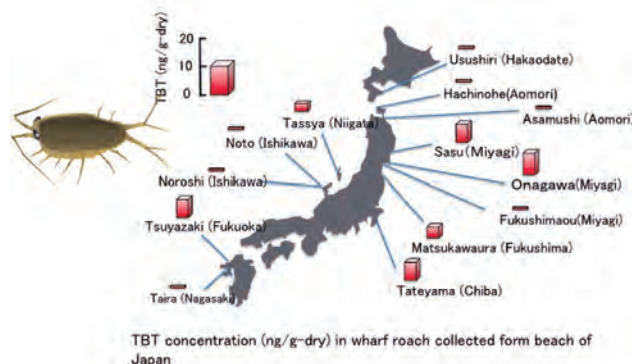

東北で発生した大津波により汚染物質を含むと考えられる底質が陸域まで巻き上げられた可能性があり、さらに福島第一原子力発電所事故により放射性物質が拡散した。陸域や水域だけでなく、海と人が接する渚域における汚染とその拡散が懸念されるため、汚染調査が必要である。フナムシは砂浜から岩礁地帯、港湾施設まで海と陸の境界域に生息するため、渚域の汚染を反映すると予想される。本研究室ではフナムシを用い、放射性物質や有機スズ (TBT) 等の汚染を調べている。

● Division of Sustainable Bioresources Science サステイナブル資源科学講座

The goal of this division is to establish the sustainable utilization of renewable forest biomass in harmony with nature. Our research programs cover chemistry, biology and physics of non-food photosynthetic resources. The main research topics of the Laboratories are as follows:

本講座は、サステイナブル資源として注目される森林バイオマスを対象に、生物生存環境と循環型資源利用が調和したシステムの確立を図り、持続的発展可能な社会の構築に資することを目的とし、持続可能な木質資源の創出に係る基礎科学、木質系エコマテリアルおよび新機能材料の開発、森林由来の有用物質の探索と利用、ナノ・バイオ技術による新プロセス開発の研究を行っている。各研究分野の主な研究内容は以下のとおりである。

Wood Science [木質資源理学]

Wood physical and mechanical properties, Elucidation of wood-based materials by nondestructive technique, Sustainable creation and utilization of wood, Cultivation of Japanese fast growing trees.

木材の物理的・力学的性質、非破壊的手法による木質材料の評価、持続可能な木質資源の創出と利用、国産早生樹の開発。

Faculty Members [教育職員]	Professor	Eiji Gotoh	教授	後藤 栄治
	Assistant Professor	Daiki Takahashi	助教	高橋 大樹

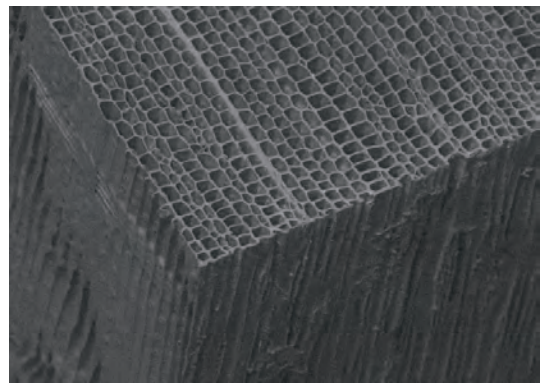

Wood Materials Technology [木質材料工学]

Wood drying, Wood machining, Wood-based materials, Wood engineering, Effective utilization of plantation wood.

木質資源の乾燥特性、木質資源の機械加工、木質資源材料の生産技術と機能、木質構造の性能評価、人工林材の効果的利用技術。

Faculty Members [教育職員]	Associate Professor	Andi Hermawan	准教授	アンティヘルマワン
	Assistant Professor	Masumi Hasegawa	助教	長谷川益己



Forest Chemistry and Biochemistry [森林化学]

Mechanisms and genetic engineering of lignification of plant cell walls, Bio-synthesis of terpenoid in tree, Chemical ecology (communication) between woody plants, Development of cancer discrimination and cancer drug efficacy evaluation aiming personal cancer therapy, Nano-bio-devices for realtime-monitoring of living cells.

植物細胞壁の木化機構の解明とバイオマス資源植物の創成、木質資源のバイオマス利用、樹木テルペノイド生合成経路ならびに植物間コミュニケーション能の解明、テーラーメイド型がん識別・薬効評価システムの創製、生細胞のリアルタイムモニターのためのナノバイオデバイス開発。

Faculty Members [教育職員]	Professor	Yuji Tsutsumi	教授	堤 祐司
	Associate Professor	Toshihiro Ona	准教授	小名 俊博
	Assistant Professor	Koki Fujita	助教	藤田 弘毅

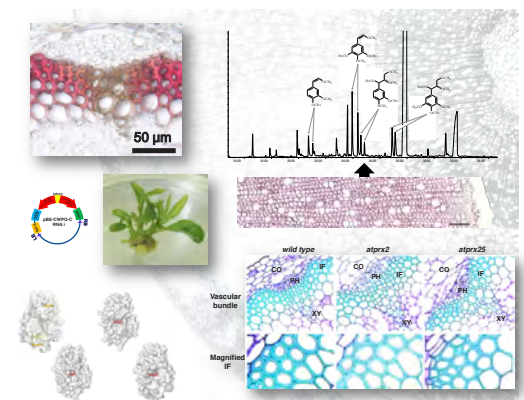

Bioresources Chemistry [生物資源化学]

Nanobioarchitectonics and smart biomaterials of forest polysaccharides, Functional design of structural glyconanofibers for catalytic and biomedical applications, Enzyme engineering and bioprocess design of basidiomycetes, Paper-structured catalysts for environmental, clean energy and green chemical applications.

森林多糖類のナノバイオアーキテクトニクス、構造的糖鎖ナノファイバーの機能開拓と触媒・バイオ応用、森林微生物の酵素触媒工学とバイオプロセス設計、ペーパー触媒の開発と環境・エネルギー・モノづくり分野への応用。

Faculty Members [教育職員]	Professor	Takuya Kitaoka	教授	北岡 卓也
	Associate Professor	Hirofumi Ichinose	准教授	一瀬 博文
	Assistant Professor	Mayumi Hatakeyama	助教	畠山真由美

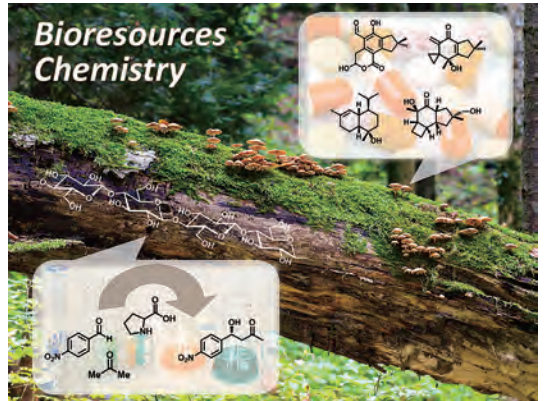

Biomacromolecular Materials [高分子材料学]

We aim to elucidate the basic properties of cellulose nanofibrils(CNFs), and conduct basic research with their application to soft matters. We study the properties of gels prepared from CNFs, the correlation between patterns and properties, flow properties such as thixotropy, and analyzing the basic properties of CNFs with different internal structures, thereby serving as a bridge to new industries.

セルロースナノファイバー (CNF) の基本特性の解明を目指すとともに、そのソフトマターへの応用を念頭に置いた基礎研究を行っています。具体的には、CNFより調製したゲルの特性、パターン(模様)と物性の相関、チキソトロピー性などの流動特性の研究、内部構造の異なるCNFの基本特性解析を行い、新産業化への架け橋を担っています。

Faculty Members [教育職員]	Associate Professor	Daisuke Tatsumi	准教授	巽 大輔
---------------------------	---------------------	-----------------	-----	------

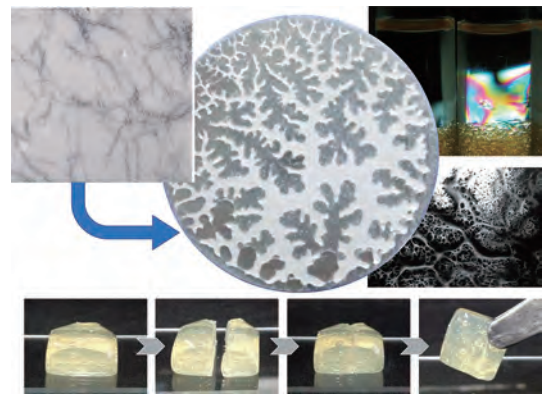

Systematic Forest and Forest Products Science [森林圏環境資源科学]

We aim at diversified effective use of forest resources and deep understanding of the energy flows and material cycles in the forest environments. We promote functional analyses of forests and various plant organisms to elucidate novel biological and chemical properties and identify active ingredients improving human life, such as functional foods, cosmetics, medicines.

森林環境や森林を構成する多様な生物の機能を解明し、植物の環境機能を明らかにすると同時に、機能的食品・化粧品・医薬品などで人間生活を改善する有効成分を解明し、森林資源の多角的な有効活用を目指す。

Faculty Members [教育職員]	Professor	Atsushi Kume	教授	久米 篤
	Associate Professor	Kuniyoshi Shimizu	准教授	清水 邦義

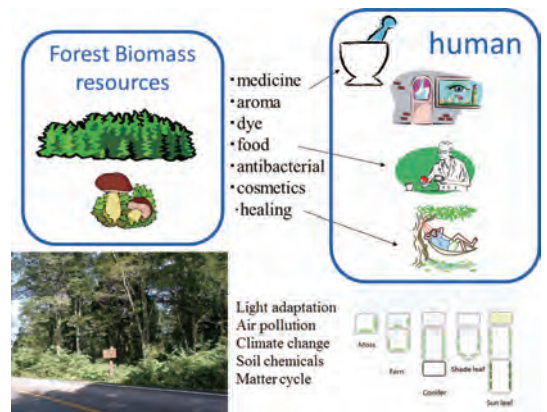

Biomaterial Design [バイオマテリアルデザイン]

Under the slogan "Learning from Living Things, Surpassing Living Things!", we aim to design environmentally-friendly fabrication processes using bio-based materials. We are exploring unique nano- and micro-technologies to manipulate interfacial interactions, and the correlation between the resulting three-dimensional structures and the induced properties.

「生物に学び、生物を超える!」をスローガンとして、環境調和型生物材料構築プロセスのデザインを目指しています。界面相互作用を操る独自のナノ・マイクロテクノロジーの探究、さらに得られる三次元構造と誘導される性質との相関を研究しています。

Faculty Members [教育職員]	Associate Professor	Shingo Yokota	准教授	横田 慎吾
---------------------------	---------------------	---------------	-----	-------

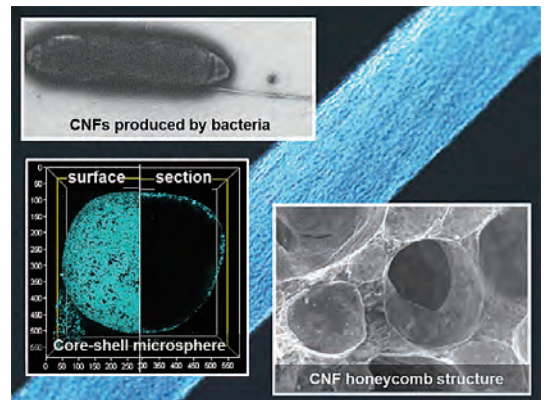

Department of Agricultural and Resource Economics

● Division of Agricultural and Resource Economics 農業資源経済学講座

The goal of this division is to develop human resource to contribute to stable supply of safe food and sustainable development of food industries and regional societies. Our research programs cover social sciences of the international food system. The main research topics of the Laboratories are as follows:

本講座は、安全な食料の安定供給とそれを担う国内外の食料産業・地域経済社会の持続的かつ環境調和的発展に携わる人材を組織的に養成することを目的とし、社会科学総合の観点から、国際フードシステムの社会経済問題に関する研究を行っている。各研究分野の主な研究内容は以下のとおりである。

Agricultural Economics [農業経済学]

Industrial organization and international trade, Imperfectly competitive markets, Agricultural and trade policies, Econometric analysis and simulation.

産業組織と国際貿易、不完全競争市場、農業政策と貿易政策、計量経済分析とシミュレーション分析。

Faculty Members [教育職員]	Professor	Koshi Maeda	教授	前田 幸嗣
	Associate Professor	Kohya Takahashi	准教授	高橋 昂也



Farm Management [農業経営学]

Agricultural productivity structure, Adoption behavior of agricultural technologies, Environmental adaptation of farm management, Farm management and regional networks.

農業の生産力構造、農法の導入行動、農業経営の環境適応、農業経営と地域ネットワーク。

Faculty Members [教育職員]	Professor	Norikazu Inoue	教授	井上 憲一
	Assistant Professor	Yoshihiro Uenishi	助教	上西 良廣



Food System Research [フードシステム学]

Institutions, organizations, and functions of food systems, Strategic behaviors of entities consisting food system, Wholesale market system and contract transaction, Institutional design to ensure food safety.

フードシステムの制度・組織・機能、流通主体の戦略的行動、卸売市場体系と契約取引、食品安全確保の制度設計。

Faculty Members [教育職員]	Professor	Masahiro Moritaka	教授	森高 正博
---------------------------	-----------	-------------------	----	-------



Rural Issues [農業問題研究学]

Agricultural system under modern capitalist economy, Political and economic problems of agriculture, Critical examination of agricultural policy, Cooperatives, social movements, and endogenous development.

現代資本主義経済下の農業制度、農業の政治経済問題、農業政策の批判的検討、協同組合・社会運動と内発的発展。

Faculty Members [教育職員]	Associate Professor	Takaaki Watanabe	准教授	渡部 岳陽
---------------------------	---------------------	------------------	-----	-------



Fisheries Economics [漁業経済学]

Fisheries resource management, Sustainable fisheries, Externalities and interests, Supply and demand issues for marine products.

漁業資源管理、持続可能な漁業、外部性と多様な利害関係、水産物の需給問題。

Faculty Members [教育職員]	Associate Professor	Yoshifumi Takahashi	准教授	高橋 義文
---------------------------	---------------------	---------------------	-----	-------

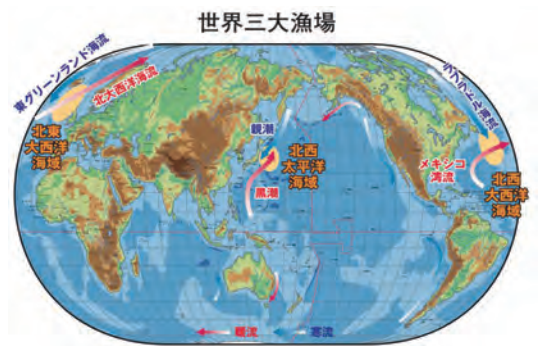

研究の柱③ 国際アグリフードシステム科学

人類の生活に必要な不可欠な食料を安定的に供給するには、それらの生産や加工、流通に携わる産業が一つも欠かせない。これらの全産業を「アグリフードシステム」という一つのシステムとして捉えると、個々の産業に限らず、その産業が他産業ひいてはシステム全体に与える影響を理解することができる。グローバル化が進む現在、食料の安定供給問題は、国際アグリフードシステム全体として解決する必要がある。

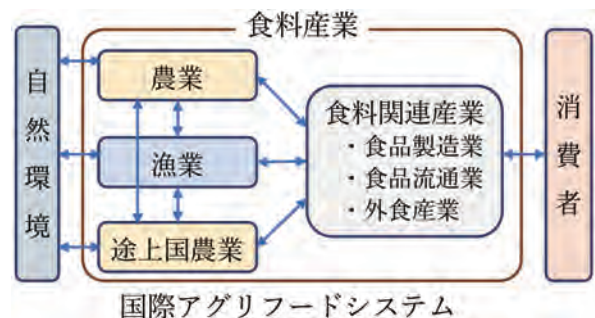

Department of Bioscience and Biotechnology

● Division of Molecular Biosciences

生物機能分子化学講座

This division is in charge of research and education of the molecular mechanisms of the living phenomenon based on the common viewpoint to understand life at molecular or atomic level. However, the division focuses on not only the fundamental part, but also application of the basic researches in the Faculty of Agriculture. The division consists of eight laboratories studying on molecular biology, biochemistry, structural biology, biophysics, immunology, cell biology, organic chemistry, plant physiology, and genome science, using various organisms including microbe and higher eukaryotes.

生物機能分子化学講座は、物質に視点を置いた科学について、農学研究院の中では最も基礎的な研究を行うと共に、関連教育に携わる組織である。このグループに共通するコンセプトは、分子レベルで生命を理解し、その成果を応用することにある。分子生物学、生化学、構造生物学、生物物理学、免疫学、細胞生物学、物有機化学、植物生理学、ゲノム科学等の研究を、微生物から真核動植物までを対象に行っており、以下の8研究分野から構成されている。

Biochemistry [生物化学]

We primarily investigate the molecular mechanisms underlying antiviral immunity and diverse stress responses in prokaryotes. For example, CRISPR-Cas systems function as adaptive immunity in prokaryotes, and it is well established that Cas proteins and crRNA assemble into ribonucleoprotein complexes that cleave viral DNA in a sequence-specific manner, thereby suppressing viral propagation. This biological function underlies genome-editing technologies, for which societal demand is steadily increasing. Addressing this demand requires both basic science and application-oriented research. Accordingly, our laboratory elucidates the functions and structures of nucleic acid-interacting proteins and advance s their medical and industrial applications.

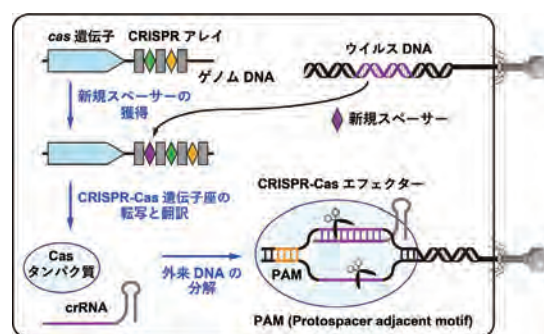

・原核生物がもつ抗ウイルス・抗ストレス応答に関する基礎科学研究
・原核生物の研究から得られた技術および知見の社会実装

当研究室は、原核生物の抗ウイルス免疫や各種ストレス応答の分子機構について研究しています。例として、CRISPR-Cas系ではCasタンパク質とcrRNAが複合体を形成し、配列特異的にウイルスDNAを切断して増殖を抑制します。この機能はゲノム編集に応用され、社会的需要が増大しています。私たちは核酸関連タンパク質の機能・構造解析を軸に、基礎と応用の両面から医療・産業利用を見据えた研究を進めています。

Faculty Members [教育職員]	Associate Professor	Tomoyuki Numata	准教授	沼田 倫征
	Assistant Professor	Takeshi Yamagami	助教	山上 健
	Assistant Professor	Takashi Nakashima	助教	中島 崇
	Assistant Professor	Shunsuke Matsumoto	助教	松本 俊介

Marine Biochemistry [水族生化学]

The major basic research topics are molecular and cellular biological elucidation of innate and adaptive immune system of aquatic organisms such as fish. Based on the fundamental knowledge obtained, applied researches on mechanism of fish Vaccine and immunostimulants are also conducted with the aim of establishment of effective control methods of infectious diseases in aquaculture.

水生生物の健全な育成に資することを目的として、魚類を中心とした水生生物の自然免疫、獲得免疫機構の分子細胞生物学的解明およびワクチン・免疫強化物質の作用機構に関する教育と研究を行っている。

Faculty Members [教育職員]	Professor	Miki Nakao	教授	中尾 実樹
	Associate Professor	Tomonori Somamoto	准教授	杉本 智軌
	Assistant Professor	Takahiro Nagasawa	助教	長澤 貴宏

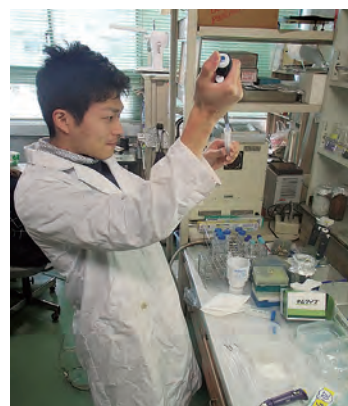

Marine Resource Chemistry [海洋資源化学]

Our laboratory aims to disclose the structures, metabolism and functions of complex carbohydrates, sphingolipids, polyunsaturated fatty acid (PUFA) of marine organisms. The main projects are;

- 1) metabolic pathway of PUFA and PUFA-containing complex lipids of marine microbes.
- 2) structures, functions, and applications of sphingolipid/glycolipid-metabolizing enzymes.

「海洋生物資源の高度利用（マリンバイオ）に関する研究」と「糖類・スフィンゴ脂質の代謝及びそれらの生物機能に関する研究」を二本柱として研究を進めている。現在の主要なテーマは、海洋微生物ラビリントラ類の高度不飽和脂肪酸及び複合脂質の生合成機構の解明、スフィンゴ脂質及び糖脂質代謝酵素の構造と機能、応用に関する研究などである。

Faculty Members [教育職員]	Professor	Nozomu Okino	教授	沖野 望
	Assistant Professor	Yohei Ishibashi	助教	石橋 洋平

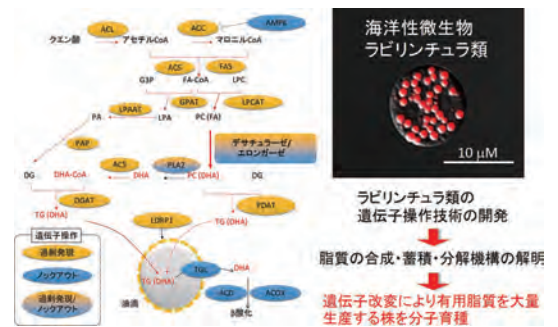

Biophysical Chemistry [生物物理化学]

Our laboratory aims to disclose the structures and dynamics of proteins.

- 1) X-ray crystallographic analysis of sulfotransferases and glycosyltransferases.
- 2) Analysis of protein folding mechanism and structure-function-dynamics using high performance laser system.

本研究分野では、生命現象の原理の詳細を理解し、生命の持つ機能を利用する為に、タンパク質の立体構造解析および生体分子光学測定を行っています。タンパク質の立体構造と運動性の両方の情報を得ることで、タンパク質の全体像の理解に取り組むとともに、それらの応用展開を目指しています。

Faculty Members [教育職員]	Professor	Yoshimitsu Kakuta	教授	角田 佳亮
	Associate Professor	Etsuko Nishimoto	准教授	西本 悦子
	Assistant Professor	Takamasa Teramoto	助教	寺本 岳大

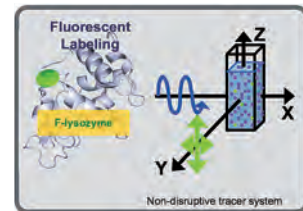
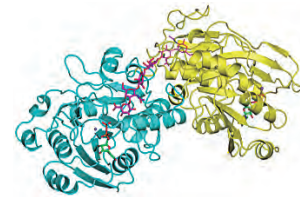

Plant Nutrition [植物栄養学]

Molecular mechanisms of biochemical events in secretory organelles in plants are investigating using model plant cell line tobacco BY-2, tobacco plants, and medicinal plants Pinellia ternata and Lithospermum erythrorhizon.

Research topics: Protein modification, localization and degradation in plants and plant cells and their response to low nutrition and salinity stresses: identification of biosynthetic pathways for useful substances and mechanisms of secretion of lipophilic compounds.

植物細胞の小胞輸送系における物質生産とその制御の分子機構を、モデル植物細胞株タバコ BY-2株、タバコ植物、薬用植物カラスビシャクとムラサキを用いて研究している。

研究テーマ：植物および植物細胞におけるタンパク質の修飾、局在化および分解と低栄養および塩ストレスに対する応答；有用物質の生合成と分泌経路の同定および親油性化合物の分泌機構。

Faculty Members [教育職員]	Professor	Ken Matsuoka	教授	松岡 健
	Research Associate	Masamichi Kikuchi	准助教	菊池 政道



Pesticide Chemistry [農業薬剤化学]

Development of biologically active compounds including pesticides, biostimulants, and drugs for plants and animals is our important task. Our laboratory approaches these subjects by organic synthesis involving the development of efficient synthetic methods.

Research topics: Transition-metal-catalyzed syntheses of organoheteroatom compounds and their functions; Transition-metal-catalyzed chemical modifications of peptides/proteins and their functions.

農業薬剤化学研究室では、新規な有機化学反応と有機合成方法論の開発研究を行い、新しい分子骨格を有する化合物群を提供して、化学と生物学を融合した研究を進めている。特に新しい化学・生物現象、原理と機能の発見に関わる基礎研究と、動植物を対象として環境ストレスに適切に反応する農業薬剤と医薬品の開発に関する応用研究を行っている。

研究テーマは、新規な有機ヘテロ元素化合物群の遷移金属触媒合成と機能、機能性生体分子創製のための水中均一系触媒反応の開発、新規な生物活性化合物のデザインと創成

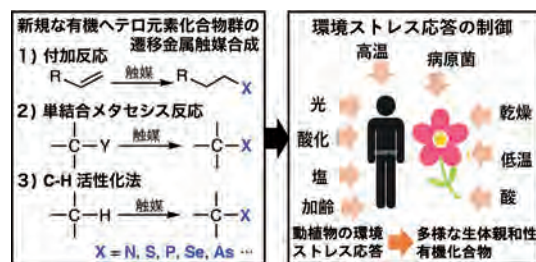

Faculty Members [教育職員]	Professor	Mieko Arisawa	教授	有澤美枝子
	Assistant Professor	Naotaka Yamada	助教	山田 直隆
	Assistant Professor	Yasutaka Kawai	助教	河合 靖貴

Genome Chemistry & Engineering [ゲノム化学工学]

Our aims are understanding of structure and functions of genome, and utilization of the knowledge into genome engineering technologies. Especially, we have focused on cooperative regulation between nuclear genome and genomes of symbiotic organelles, such as mitochondria and chloroplasts, in plants, by using genetical, biochemical, and molecular biological approaches. Pentatricopeptide repeat (PPR) protein is one of such regulators, which is nuclear-encoded, sequence-specific RNA binding protein and involved in organelle gene expression. We have elucidated the RNA recognition rule of PPR protein, and have started the development of a new genome editing tool.

生命の基本設計図であるゲノムの構造や機能に着目し、生命現象を紐解くとともに、得られた知識の応用展開を図ることを目的としている。特に、細胞内共生によって生じたオルガネラのゲノムと核ゲノムの協調的な制御に着目し、遺伝学、生化学、分子生物学的手法で研究を進めている。また、陸上植物の核ゲノムに多くコードされ、オルガネラゲノムの発現制御を担う PPR 蛋白質を新規ゲノム編集ツールとして利用する手法についても開発を行っている。

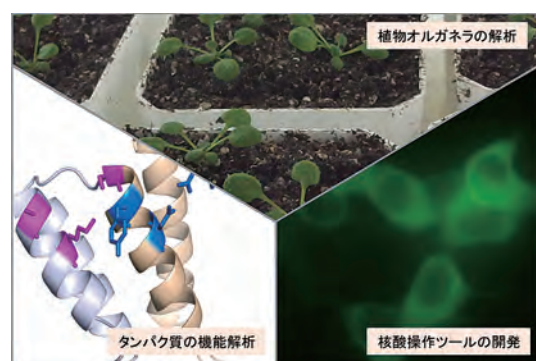

Faculty Members [教育職員]	Professor	Takahiro Nakamura	教授	中村 崇裕
	Associate Professor	Tomohiko Kazama	准教授	風間 智彦
	Assistant Professor	Ayumu Takatsuka	助教	高塚 歩

Physiological and Molecular Plant Nutrition [植物栄養生理学]

We aim to discover novel mechanisms underlying various mechanisms in nutrient uptake and metabolic events in plants and improve the assimilative capacity and functionality of crops using physiological, molecular biological, biochemical, and analytical techniques.

植物の独自の栄養吸収機構、物質生産能、およびその調節機構について、生理学、分子生物学、生化学、分析化学などの手法を用いて解析することで、生命現象を支える新たな仕組みを見出し、同化能や機能性を高めた作物の育成に応用することを目指しています。



Faculty Members [教育職員]	Professor	Akiko Maruyama	教授	丸山 明子
---------------------------	-----------	----------------	----	-------

● Division of Systems Bioengineering

システム生物学講座

Systems Bioengineering is a multi-disciplinary study field aiming to understand forms and functions of biological community, individuals, cells and molecules (genes, proteins, and metabolites) as integrated and interacting networks. The goal of this division is to develop novel and effective strategies to utilize maximally unique functions of valuable genetic, genomic and cellular resources. The division consists of 10 laboratories, which cover top-down systematic analysis and engineering of complex interactions, integrated bioprocess development, functional genomics, and gene/cell engineering of microorganisms, plants, and animals. The main research topics of the Laboratory are as follows:

本講座では、生命現象をシステムとして捉え、生物資源の持つ普遍及び特異機能の群集、個体、細胞、分子（遺伝子、タンパク質、代謝物）レベルでの統合的理解と、それらのシステム制御による生物生産・生体機能の高度化応用に関する理論構築と技術発展を目指して研究を推進している。さらに産官学でのこれらの新たな研究領域の展開において、指導的役割を果たす人材の養成も目的である。10の研究分野からなり、微生物、植物、動物における複雑系相互作用、高次バイオプロセスの開発、遺伝子・細胞工学、機能ゲノミクスにおける全方位的、体系的な解析とバイオテクノロジーに関する基礎研究と応用開発が行われている。各研究分野の主な研究内容は以下のとおりである。

Molecular Gene Technology [遺伝子制御学]

In order to clarify various biological phenomena based on information analysis using bioinformatics technology, which is data science, we conduct research and education from basic research to the application of genome information. Specifically, we conduct research to elucidate the relationship between phenotypes and genotypes of organisms by clarifying the genomes and genes of various organisms, estimating the functions of genes whose functions are unknown, clarifying the regulatory mechanisms of gene expression, and discovering knowledge from omics data considered as big data.

様々な生命現象をデータサイエンスであるバイオインフォマティクス技術を用いた情報解析に基づいて明らかにするため、基礎研究からゲノム情報の応用に向けた研究および教育を実施しています。具体的には、様々な生物がもつゲノムや遺伝子を明らかにし、機能未知な遺伝子の機能推定や遺伝子の発現制御機構の解明、ビッグデータであるオミックスデータからの知識発見などを行うことで、生物がもつ表現型と遺伝型との関連性を解明する研究を行っています。

生命の仕組みをバイオインフォマティクス解析で明らかに
微生物から植物、動物を広く対象として、実データやデータベース上のデータに対するバイオインフォマティクス解析に基づき、分子レベルで生命現象を解明する。

ゲノム解釈・解析
生命の設計図の解読による生命現象の解明
最新世代シーケンサーで得られたデータの解析・ゲノムアセンブル・遺伝子多型、機能解析・高次情報解析の解析など
結核菌のゲノム、動物ゲノムなど

遺伝子発現解析
発現遺伝子の多様性、遺伝子発現制御機構の解明
発現量の解析・遺伝子発現制御・遺伝子発現制御機構の解析など
発現量の解析・遺伝子発現制御・遺伝子発現制御機構の解析など

多型解析
個体間の表現型の違いと多型との関連性の解明
結核菌のゲノム解析・多型（SNP）解析・遺伝子発現への影響・表現型との関連性
結核菌、炭疽、黄熱などの病原体に関するゲノム情報の解析
結核菌のゲノム解析・多型（SNP）解析・遺伝子発現への影響・表現型との関連性

オミックス情報を用いた遺伝子機能解析
ビッグデータに基づく、重要遺伝子や機能未知遺伝子の推定手法の開発
オミックス情報に基づくクラスタリング・ネットワーク
結核菌のゲノム解析・多型（SNP）解析・遺伝子発現への影響・表現型との関連性
結核菌のゲノム解析・多型（SNP）解析・遺伝子発現への影響・表現型との関連性

生命現象の解明、ゲノムデータの応用を目指した情報基盤の構築

Faculty Members [教育職員]	Professor	Hideki Hirakawa	教授	平川 英樹
---------------------------	-----------	-----------------	----	-------

Cellular Regulation Technology [細胞制御工学]

- Main research subjects are as follows:
- (1) Application of animal cell technology.
 - (2) Development of anti-aging foods exhibiting beneficial effects on health.
 - (3) Analysis of molecular basis for aging/anti-aging.

本研究分野の主な研究課題は以下のとおりである。

- (1) 動物培養細胞の利用技術の開発
- (2) 健康機能増進効果のあるアンチエイジング食品の開発
- (3) 老化・抗老化制御の分子機構の解明

Faculty Members [教育職員]	Professor	Yoshinori Katakura	教授	片倉 喜範
	Assistant Professor	Kiichiro Teruya	助教	照屋輝一郎

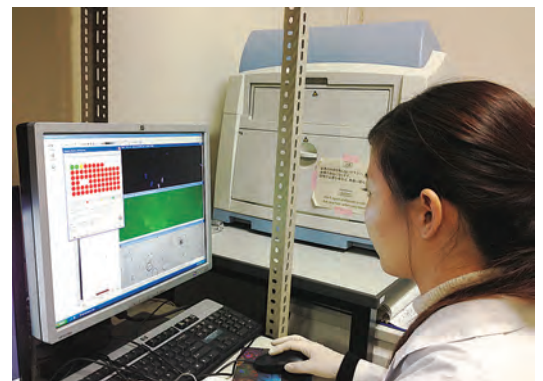

Bioscience and Biotechnology
Agricultural and Resource Economics
Biotechnology
Research Departments
Attached Facilities
Related Facilities
Information

Synthetic Biology [合成生物学]

Research of the innovative research named “Synthetic Biology”, in other word, “synthetic and analyzed or utilized biology”, to expand biotechnology and to apply this researches to medical and engineering fields. Bioproduction using synthetic metabolic pathway, construction of synthetic genetic circuit, and mathematical analysis of metabolic pathway.

生物工学の新しい展開と医療や工学への応用を目的とした、「創って解析する・利用する生物学」である合成生物学の研究。合成代謝経路による有用物質生産、人工遺伝子回路の構築、代謝シミュレーションに関する研究。

Faculty Members [教育職員]	Professor	Taizo Hanai	教授	花井 泰三
	Assistant Professor	Hiroyuki Hamada	助教	濱田 浩幸
	Assistant Professor	Kenshi Suzuki	助教	鈴木 研志

バイオマスからバイオ燃料を生産する工場を大腸菌内で構築する (合成生物学)

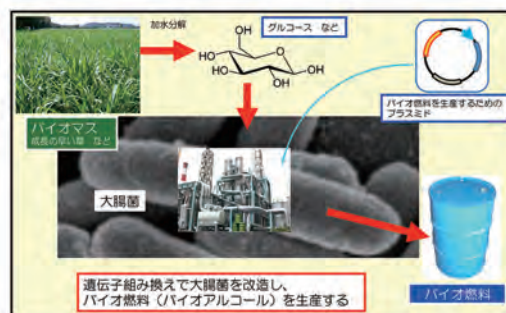

Applied Microbiology [発酵化学]

Engineering microorganisms which exhibit novel and enhanced capabilities in the production of proteins, biologically active substances, and chemical compounds.

微生物の多様にして多彩な機能をタンパク質工学および細胞生物学的手法を活用して分子レベルで解明することにより、さらに高度な能力を持った微生物の開発に関する研究。

Faculty Members [教育職員]	Professor	Kaoru Takegawa	教授	竹川 薫
	Associate Professor	Yujiro Higuchi	准教授	樋口裕次郎



Microbial Technology [微生物工学]

Studies on analysis of microflora, complex microbial systems and symbiotic systems, screening and analysis of microbes and novel microbial molecules, and their utilization.

微生物生態フローラの構造解析と複合微生物系や共生系の理解、微生物および微生物由来新奇分子の探索と構造機能解析、それらの微生物および分子資源の有効活用に関する研究。

Faculty Members [教育職員]	Professor	Jiro Nakayama	教授	中山 二郎
	Associate Professor	Takeshi Zendo	准教授	善藤 威史

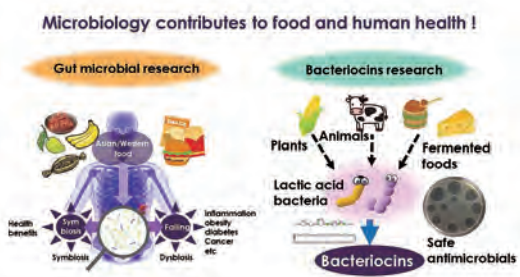

Soil and Environmental Microbiology [土壌環境微生物学]

- * Basic Studies on Soil & Environmental Microbiology.
- * Its Application to Sustainable Production System.

KEYWORDS: Microbial Biomass Conversion, Complex Microbial System, Environmental Protection, Sustainable Production System.

- * 環境・生態系微生物の機能と元素・物質循環に関する基礎研究。
 - * 環境保全・資源利用や持続的生産体系の構築のための応用研究。
- キーワード：環境保全、持続型物質生産、複合微生物系。

Faculty Members [教育職員]	Associate Professor	Yukihiro Tashiro	准教授	田代 幸寛
	Assistant Professor	Mugihito Oshiro	助教	大城 麦人

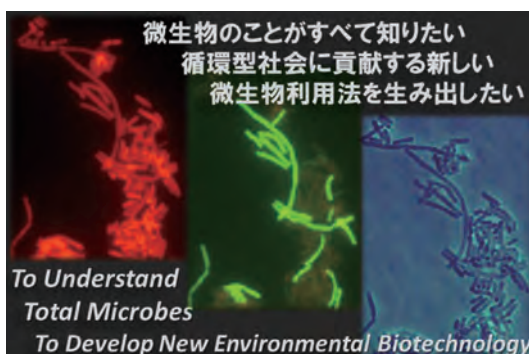

Functional Genomics and Metabolism [生物機能デザイン]

- 1) Functional genomics analysis of serine deficiency knockout mouse models and cells.
- 2) Characterization of molecular mechanisms underlying growth retarded phenotypes and neurological abnormalities exhibited by serine deficiency.
- 3) Development of in vivo bioassay system for screening food components enhancing brain function.

1. アミノ酸合成不全疾患モデルマウスとアミノ酸合成欠損細胞の機能ゲノミクス研究。
2. アミノ酸欠乏による発達遅滞と中枢神経系機能形態異常の分子機序に関する研究。
3. 遺伝子改変マウスを用いた神経系に作用する機能性食品素材の開発。

Faculty Members [教育職員]	Professor	Shigeki Furuya	教授	古屋 茂樹
---------------------------	-----------	----------------	----	-------

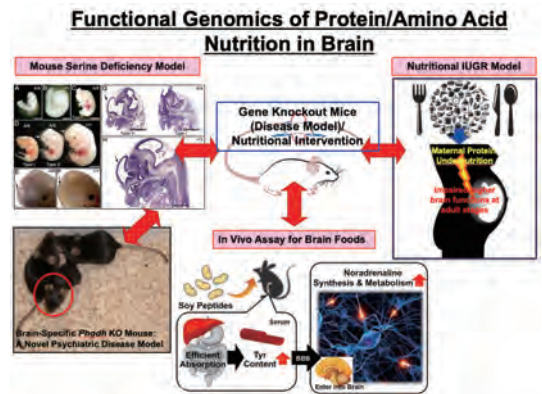

Silkworm Bioresources [家蚕遺伝子資源学]

Collection preservation and evaluation of silkworm bioresources. Elucidation of life phenomenon at the molecular level in silkworm and related insects.

カイコ生物遺伝資源の体系的保存・評価・開発に関する研究。カイコならびに近縁昆虫をモデルとした生命現象の分子レベルでの解明。

Faculty Members [教育職員]	Associate Professor	Tsuguru Fujii	准教授	藤井 告
	Assistant Professor	Masato Hino	助教	日野 真人



Plant Bioresources [植物遺伝子資源学]

- 1) Analysis of genetic mechanisms regulating rice seed storage substances
- 2) Functional analysis of genes involved in rice reproductive development and trait diversity
- 3) Development of rice mutant lines and characterization of rice genetic resources

1. イネ種子貯蔵成分に関わる遺伝的制御メカニズムの解明
2. イネの生殖発生と多様性に関わる遺伝子の機能解明
3. イネ突然変異系統の開発と在来イネ遺伝子資源の特性評価

Faculty Members [教育職員]	Professor	Takahiko Kubo	教授	久保 貴彦
	Assistant Professor	Takehiko Ogura	助教	小倉 岳彦

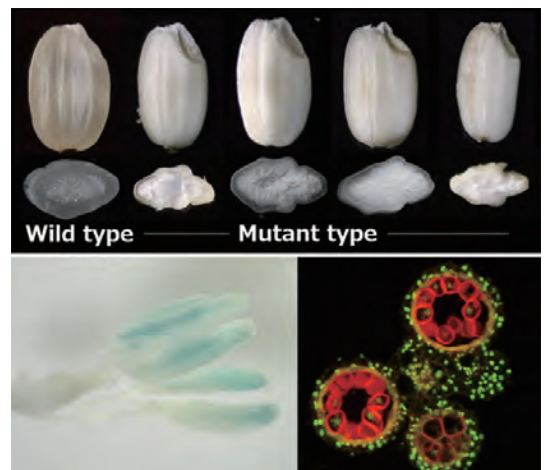

Microbial Bioresources [微生物遺伝子資源学]

Functional Analysis of genomes and proteins from extremophiles and their applications.

Genetic resource exploration of viruses and plasmids. Identification and characterization of microbial resources.

微生物遺伝子資源の探索と評価、保存と利用、遺伝子産物の高機能化とそれらの応用開発、極限環境微生物の生態と環境応答に関わるゲノム機能の解明、極限環境ウイルスの単離とゲノム構造解析およびファージセラピー、極限環境微生物由来酵素の構造・機能解析とその産業応用。

Faculty Members [教育職員]	Professor	Katsumi Doi	教授	土居 克実
	Assistant Professor	Yasuhiro Fujino	助教	藤野 泰寛

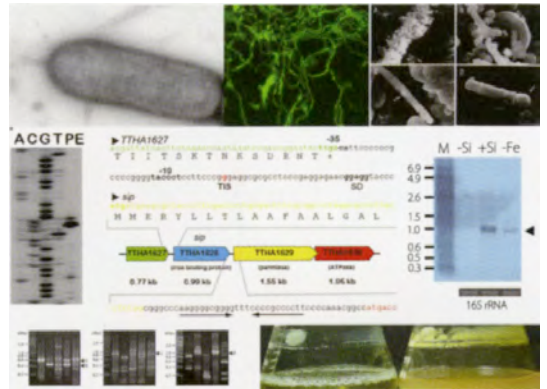

Division of Food Science and Biotechnology

食料化学工学講座

The goal of this division is to develop the sciences on nutrition, food functionality, food safety, and food process engineering. Our research programs cover i) food functionality with molecules, cells and bodies, ii) novel processing and evaluating systems, iii) food safety and preservation.

The main research topics of the Laboratory are as follows:

本講座は、食に関わる栄養性・機能性・安全性・製造技術の研究開発を目的とし、食品機能の分子・細胞・個体レベルでの解析、機能因子の動的解析と反応制御、新規製造・計測システムの開発、食の安全性・健全性に関する研究を行っている。

Nutrition Chemistry [栄養化学]

non-infectious disease, nonalcoholic fatty liver disease (NAFLD), intestinal absorption, lipid analysis, metabolome analysis, disease-model animal, nutrigenomics.

非感染性疾患、非アルコール性脂肪肝、腸管吸収、脂質分析、代謝物の多量解析、疾患遺伝子改変動物の作製、栄養素による遺伝子発現調節。

Faculty Members [教育職員]	Professor	Masao Sato	教授	佐藤 匡央
	Assistant Professor	Yasutake Tanaka	助教	田中 愛健



Food Chemical Biology [食糧化学]

functional foods, food chemical biology, molecular epidemiology, sensing molecules, food factors, locomotive syndrome, anti-aging, anti-allergy, cancer chemoprevention, drug development.

機能性食品、フードケミカルバイオロジー、分子疫学、感知分子、食品因子、ロコモティブシンドローム、アンチエイジング、アレルギー予防、がん予防、医薬品開発。

Faculty Members [教育職員]	Professor	Hirofumi Tachibana	教授	立花 宏文
	Associate Professor	Yoshinori Fujimura	准教授	藤村 由紀
	*Assistant Professor	Motofumi Kumazoe	助教	熊添 基文

[*]は特定プロジェクト教員



Food Analysis [食品分析学]

- Studies on the bioavailability, bioaccessibility, and bioactivity of food compounds by advanced analytical methods.
- Studies on the development of highly sensitive and selective analytical assays for the evaluation of food quality.

- 食品成分の生体利用性と生体調節機能に関する分析化学的究明。
- 超高感度・高選択的食品分析法の構築と食品品質評価法への展開に関する研究。

Faculty Members [教育職員]	Professor	Toshiro Matsui	教授	松井 利郎
	Associate Professor	Mitsuru Tanaka	准教授	田中 充

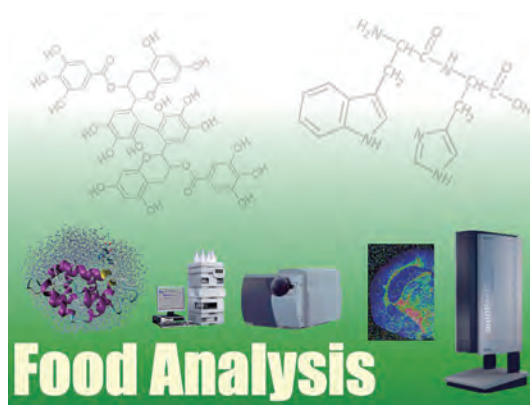

Food Process Engineering [食品製造工学]

microbial inactivation, food flavor, membrane emulsification, microwave food processing, microwave engineering, functional nanohybrids, food waste recycling.

新規殺菌システム、フレーバー、膜乳化法、タンパク質改質、マイクロ波食品加工、マイクロ波工学、機能性ナノハイブリッド、食品廃棄物資源化

Faculty Members [教育職員]	Professor	Noriyuki Igura	教授	井倉 則之
	Associate Professor	Shuntaro Tsubaki	准教授	椿 俊太郎
	Assistant Professor	Ibrahim Mohamed Abdelhak Maamoun	助教	イブライム・モハメド・アブデルハク・マムーン



Food Hygienic Chemistry [食品衛生化学]

Advanced application of bacteriophages to control foodborne pathogens, Improvement of cold storage tolerance of food based on molecular biological analysis, Characterization of foodborne pathogens, Bacterial stress response and persister control, Antibacterial and antitoxin effects of natural compounds, Rapid detection of foodborne pathogens, One Health Strategy in Agricultural Cultivation.

食中毒細菌制御へのバクテリオファージの高度利用、分子生物学的解析に基づく食品の低温貯蔵性の改善、食中毒細菌の特性解析、細菌のストレス応答とパーシスターの制御、天然由来成分の抗菌・抗毒素作用、食中毒細菌の迅速検出、農産物栽培におけるワンヘルス戦略。

Faculty Members [教育職員]	Associate Professor	Ken-ichi Honjoh	准教授	本城 賢一
	Assistant Professor	Yoshimitsu Masuda	助教	益田 時光



研究の柱④

食科学

安全で健康な生活の構築に資する食生活を実現・保障するために、動物、細胞、分子レベルで、食品成分の生活習慣病改善やアレルギー予防、精神機能の改善など健康機能の解明、食品の安全性確保技術等に関する研究を行い、その成果として健康の維持・増進に資する機能性食品等の開発等、社会に貢献している。



お茶の成分のメチル化エピガロカテキンガレートがアレルギーの発症を抑制する事を発見し、高濃度にこの成分を含む茶飲料(機能性表示食品)やサプリメントを開発しました。



イワシタンパク質分解物中に血圧降下作用を示すペプチドを発見し、この「サーデンペプチド」は、特定保健用食品素材として様々な製薬・食品メーカーで使用され、「トクホ」許可(消費者庁)商品が発売されています。

Endowed Chairs and Funded Research Departments

寄附講座

Laboratory of functional water, food and energy

[機能水・機能性食品・エネルギー講座]

The Laboratory of Functional Water, Food, and Energy carries out comprehensive research of functional water and food that are expected to have potentials to prevent human diseases and/or to improve disease outcome. Studies in the laboratory mainly focus on finding, verifying, and defining their benefits and action mechanisms. Our mission is to find absolutely a new life phenomenon from our research activities and to be a worldwide information source center of the functional water and food research.

生命の源である水及び食品の研究を通じて生命現象の基盤を明らかにするとともに、疾病予防・改善効果を期待できる機能水や機能性食品の探索、効能実証及び作用機序の解明及び情報発信等を含む総合的研究をめざしている。

Faculty Members [教育職員]	Associate Professor	Takeki Tomikawa	准教授	富川 武記
---------------------------	---------------------	-----------------	-----	-------

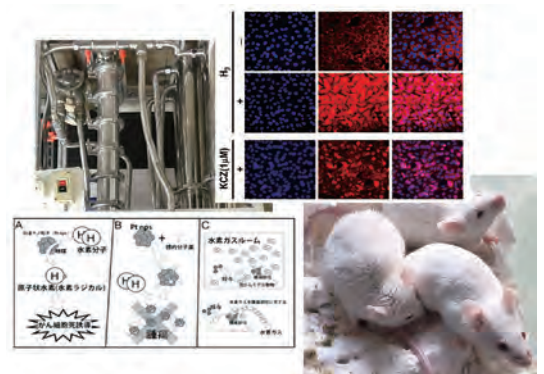

Analytical Food Immunoscience

[食品免疫機能分析学講座]

Studies on the physiological function, especially immune-enhancing effects, of food components including polysaccharides and the elucidation of mechanistic and structural bases on their bioactivities, for contributing to support of healthy life and development of food industry.

健康生活のサポートや食品産業の発展に貢献するため、免疫機能の向上に寄与する食品成分の探索と生理活性の発現に関わる作用機構の解明および機能的品質評価系の構築に取り組んでいる。

Faculty Members [教育職員]	Professor	Naoto Hirose	教授	廣瀬 直人
	Associate Professor	Yoshiyuki Miyazaki	准教授	宮崎 義之



Institute of Biological Control

附属施設 | 附属生物的防除研究施設

Institute of Biological Control concentrates on microbial control of insect pests, fungi and protozoan infection in insects, defense reaction of insects to microbial diseases, biological control of arthropod pests with parasitoids and predators, ecology of parasitoids and predators, biological control of citrus scale pests and greenhouse pests.

生物的防除研究施設は、天敵の利用による害虫の生物的防除に関する基礎的及び応用的研究を行っている。具体的には昆虫病原微生物による害虫防除、昆虫病原微生物の感染と増殖、昆虫微生物病における生体防御、寄生性並びに捕食性天敵による害虫防除、寄生性並びに捕食性天敵の生態学、柑橘加害性カイガラムシ類と施設害虫の生物的防除に関する研究を行っている。

Main Research Titles

Insect Pathology and Microbial Control :

- Microbial control of insect pests
- Characterization of insect-pathogenic microorganisms
- Mechanism of microbial infection in insects
- Defense reaction of insects against pathogens
- Studies of invertebrate cell culture

Insect Natural Enemies :

- Biological control of arthropod pests and ecology of parasitoids and predators
- Technology of mass rearing of insects natural enemies
- Biological control of weeds
- Pest management using nano-agrochemicals
- Biological control using endosymbiotic bacteria
- Wavelength-specific phototaxis of insects
- AI-aided automated classification and counting of natural enemy and pest insects

主な研究課題

天敵微生物学

- 天敵微生物の利用による害虫の生物的防除
- 昆虫病原微生物の微生物学的特性
- 微生物感染成立の機序
- 昆虫における生体防御
- 無脊椎動物細胞培養

天敵増殖学

- 寄生性昆虫と捕食性小動物（昆虫、ダニ、クモ、脊椎動物）の利用による害虫の生物的防除および生態学
- 天敵昆虫の大量増殖技術
- 雑草木の生物的防除
- ナノアグロケミカルによる総合的害虫防除
- 内部共生菌による害虫防除
- 昆虫の波長特異的走光性
- 昆虫の雌雄と種のAIによる自動判別とカウント

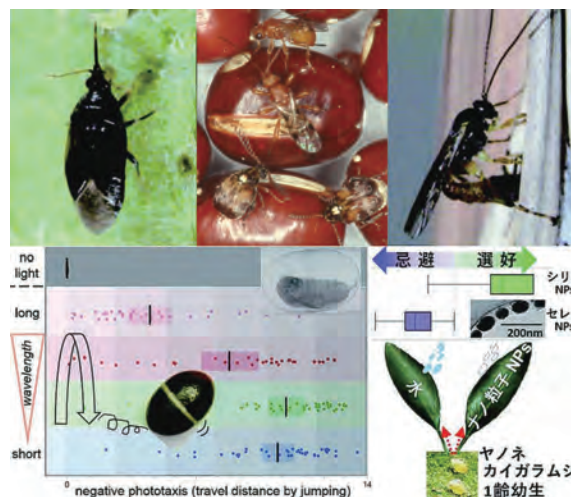
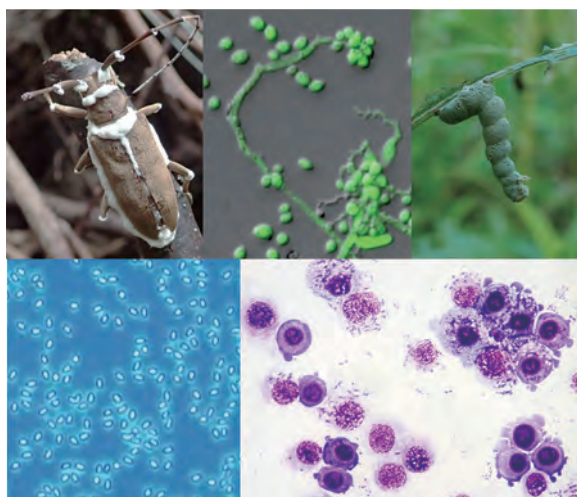

Faculty Members
[教育職員]

Insect Pathology and Microbial Control
天敵微生物学部門

Professor	Chisa Yasunaga-Aoki	教授	「青木 智佐」
Assistant Professor	Oumi Nishi	助教	「西 大海」
Professor	Midori Tuda	教授	「津田みどり」
Associate Professor	Takatoshi Ueno	准教授	「上野 高敬」

Insect Natural Enemies
天敵増殖学部門

「 」は兼任(農学研究院教員)

Bioresource
Sciences

Agro-environmental
Sciences

Agricultural and
Resource Economics

Bioscience and
Biotechnology

Endowed Chairs and Funded
Research Departments

Attached
Facilities

Related
Facilities

Information

Institute of Genetic Resources

附属施設 | 附属遺伝子資源開発研究センター

The institute is devoted to basic and applied studies on genetics with special interest in the stock maintenance of agriculturally important organisms, silkworm, rice and fermentative microbes. Emphasis has also been placed on the studies at molecular levels to contribute to the development of biotechnology and to establish the gene libraries of these biological resources.

本センターでは、我国の最も重要な生物資源であるカイコ、イネ及び有用微生物を中心対象種に選び、遺伝子資源の開発と特性評価、管理と保存に関する総合的研究を展開している。

Main Research Titles

- Development, evaluation and effective preservation of silkworm bioresources, collaboration with National BioResources projects.
- Genetical studies and utilization for silkworm bioresources
- Stress-responding enzymes from lepidopteran
- Resolution of genetic mechanism regulating the biosynthesis and the accumulation of rice storage protein
- Construction of rice mutant pool in National BioResources Project
- Collection, evaluation, and preservation of rice genetic resources
- Functional Analysis of genomes and proteins from extremophiles and their applications
- Genetic resource exploration of viruses and plasmids
- Identification and characterization of microbial resources

主な研究課題

- ナショナルバイオリソースプロジェクト (NBRP) と連携した世界最高水準のカイコバイオリソースの開発・評価・保存に関する研究
- カイコバイオリソースをモデルとした遺伝学的研究と利活用に関する研究
- リン翅目昆虫のストレス応答酵素
- イネ種子貯蔵タンパク質の生合成・集積を制御する遺伝的機構の解明
- NBRP におけるイネ突然変異系統の整備
- イネ遺伝子資源の保存と特性評価に関する研究
- 極限環境微生物のゲノムとタンパク質の構造・機能解析と産業利用
- 微生物ウイルスとプラスミドの探索および機能開発
- 有用微生物遺伝子資源の探索と分類・同定

凍結保存と微細技術を用いたカイコの半永久的な保存法の開発

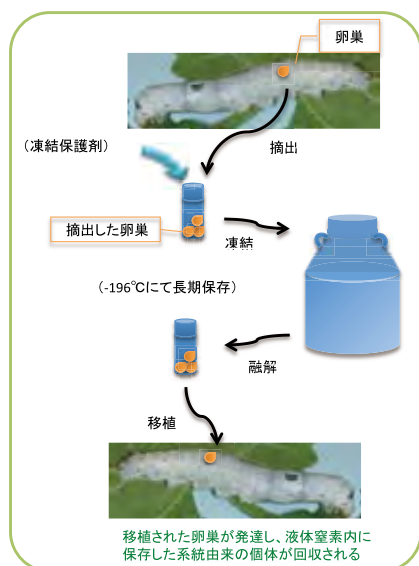

多様なイネ遺伝資源が植え付けられている水田圃場

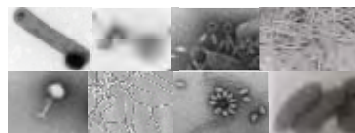

多様な微生物遺伝子資源を生命・環境エネルギー・医療・食糧へ活かす

Faculty Members [教育職員]	Silkworm Genetics 家蚕遺伝子開発分野	Associate Professor	Tsuguru Fujii	准教授	「藤井 告」	
		Assistant Professor	Masato Hino	助教	「日野 真人」	
		Professor	Takahiko Kubo	教授	「久保 貴彦」	
	Plant Genetics 植物遺伝子開発分野	Assistant Professor	Takehiko Ogura	助教	「小倉 岳彦」	
		Professor	Katsumi Doi	教授	「土居 克実」	
		Assistant Professor	Yasuhiro Fujino	助教	「藤野 泰寛」	
	Microbial Genetics 微生物遺伝子開発分野					

「」は兼任(農学研究院教員)

Center for Promotion of International Education and Research, Faculty of Agriculture

附属施設 | 附属国際農業教育・研究推進センター

Rapid population growth and economic development have led to serious environmental problems—such as water pollution and soil degradation—that threaten the foundations of agriculture, forestry, and fisheries. Furthermore, climate change and global warming have caused sea level rise and changes in rainfall patterns, jeopardizing stable production systems. Globally, while there is increasing demand for greater food production from the perspectives of poverty reduction and food security, the introduction of intensive agriculture methods has led to many serious issues such as deforestation, the loss of biodiversity and genetic diversity, pollution, and increased greenhouse gas emissions. Under these circumstances, achieving both productivity improvement and the conservation of the environment and biodiversity has become an urgent common challenge for the international community. The Center for Promotion of International Education and Research (cPIER) was established to address these challenges as a hub for systematically promoting international education and collaborative research in the field of agriculture. The Center works in close cooperation with faculty members and researchers both within and outside Japan to advance education, research, and social contribution in an integrated manner.

急速な人口増加と経済発展により、水質汚濁や土壌劣化など、農林水産業の生産基盤に関わる環境問題が深刻化している。さらに、気候変動や地球温暖化に伴う海面上昇や降水パターンの変化が、安定的な生産体制を揺るがしている。世界的には、貧困撲滅や食料安全保障の観点から食料増産の拡大が求められている一方で、集約的農業手法の導入により、森林破壊、生物多様性の喪失、環境汚染、温室効果ガス排出量の増加など、多くの深刻な問題が生じている。こうした状況において、生産性の向上と、環境・生物多様性の保全を両立させることは、国際社会共通の喫緊の課題である。附属国際農業教育・研究推進センター(cPIER)は、これらの課題に対応するため、農学分野における国際教育と研究を体系的に推進する拠点として設立され、国内外の教職員・研究者と連携して教育・研究・社会貢献を一体的に推進している。



Faculty Members [教育職員]	Director センター長	Professor	Takahiro Kusakabe	教授	「日下部 宜宏」
Agriculture Production 農業生産ユニット	Professor	Keiji Takasu	教授	「高須 啓志」	
		Hideshi Yasui	教授	「安井 秀」	
Tropical Microbiology 熱帯微生物ユニット	Professor	Katsumi Doi	教授	「土居 克実」	
		Jiro Nakayama	教授	「中山 二郎」	
		Associate Professor Yukihiko Tashiro	准教授	「山代 幸寛」	
Agro-production and Environmental Conservation 生産基盤環境保全ユニット	Professor	Nobuya Mizoue	教授	「溝上 展也」	
		Assistant Professor Akiko Nakano	助教	「中野 晶子」	
Agricultural and Rural Development Economics 農業農村開発経済ユニット	Professor	Kimihiko Hyakumura	教授	「百村 帝彦」	

● 国際交流推進ユニット International Relations Unit

The International Relations Unit strategically strengthens partnerships with overseas universities and research institutions, promoting joint education and collaborative research through the establishment of academic and exchange agreements. In addition, it contributes to the enhancement of international collaboration frameworks and the formation of global research networks both within the university and externally by developing research environments that facilitate collaboration between researchers in Japan and abroad.

The acquisition of funding to support research and educational activities is carried out in collaboration with the International Education Unit, thereby underpinning the sustainable promotion of international partnerships.

国際交流推進ユニットは、海外の大学や研究機関との連携を戦略的に強化し、学術交流協定等の締結や人材交流を通じて国際共同教育および共同研究の推進している。また、国内外の研究者が協働しやすい環境を整備することで、学内外の国際連携体制の強化やグローバル研究ネットワークの形成にも寄与している。さらに、研究・教育活動を支えるための資金獲得については国際教育ユニットと連携して取り組み、持続的な国際連携の推進を支えている。

Faculty Members [教育職員]	International Relations 国際交流推進ユニット	Associate Professor	Akinori Ozaki	准教授	「尾崎 彰則」
---------------------------	---------------------------------------	---------------------	---------------	-----	---------

Animal Life Science [動物生命科学]

The lab focuses on elucidating the mechanism of smooth muscle cell differentiation, aiming to develop new methods of livestock production and reducing food loss.

新たな食肉生産法、フードロス削減を目標とした畜産副生物平滑筋組織の発生分化機構研究。

Faculty Members [教育職員]	Professor	Mako Nakamura	教授	中村 真子
---------------------------	-----------	---------------	----	-------

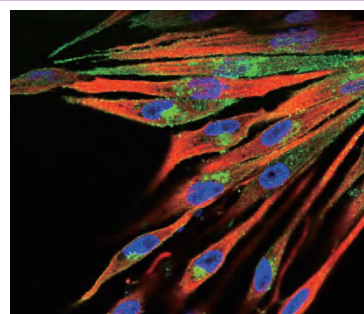

Center for Promotion of International Education and Research, Faculty of Agriculture

附属施設 | 附属国際農業教育・研究推進センター

● 国際教育ユニット International Education Unit

The International Education Unit works in close collaboration with the International Relations Unit and is responsible for operating English-taught international degree programs at both the undergraduate and graduate levels—namely, the *International Undergraduate Program (IUP)* for international and Japanese students and the *International Graduate Program (IGP)* for international students. Through education and research, the Unit promotes the development of human resources equipped with advanced expertise and a global perspective.

Furthermore, by partnering with overseas universities, the Unit engages in diverse educational initiatives such as the establishment and management of new Double Degree Programs, the planning and implementation of hybrid international collaborative learning programs that combine online and on-site study, and the creation of international learning environments. These efforts foster opportunities for intercultural collaborative learning, build educational networks, and contribute to the establishment of a sustainable framework for international education and research.

By continuously integrating global educational trends and innovating teaching methods and curricula, the International Education Unit aims to realize internationally competitive and world-class education and research.

国際教育ユニットは、国際交流推進ユニットと密接に連携し、学士課程および修士・博士課程における英語による国際学位プログラムを運営している。具体的には、留学生と日本人学生を対象とした学部国際コース (International Undergraduate Program : IUP)、留学生を対象とした大学院国際コース (International Graduate Program : IGP) の教育と研究を通じて、高度な専門性と国際的視野を備えた人材の育成を推進している。

さらに、海外の大学との連携により新たなダブルディグリープログラムの設立・運営、短期留学、オンラインと現地派遣を組み合わせたハイブリッド型の国際共修プログラムの企画・実施など、多様な教育活動を展開。国際共修の場の創出や教育ネットワークの形成、国際的な教育・研究環境の提供を通じて、持続的な国際教育研究体制の構築を進めている。世界の教育潮流を常に取り入れ、教育手法とカリキュラムの革新を重ねながら、世界基準の国際教育研究の実現をめざしている。

Faculty Members [教育職員]	International Education 国際教育ユニット	Professor	Miki Nakao	教授	「中尾 実樹」
		Associate Professor	Hiroko Kita	准教授	北 浩子
		Assistant Professor	Hyunjung Bang	助教	房 賢貞
		*Assistant Professor	Harsha Prakash	助教	「ハーシャ・プラカシュ」

[*]は特定プロジェクト教員

Yeast and Fungal Microtubule Dynamics [微小管ダイナミクス]

Studying yeast and fungal microtubule dynamics in vivo and in vitro to determine the molecular mechanism of microtubule dynamic instability and its regulation by tubulin binding proteins and drugs.

酵母および真菌の微小管の動態を生体内および生体外で研究し、微小管の動的な不安定性の分子メカニズムと、チューブリン結合タンパク質および薬剤によるその制御を明らかにする。

Faculty Members [教育職員]	Professor	Douglas Robert Drummond	教授	ダグラス・ロベルト・ドラモンド
---------------------------	-----------	-------------------------	----	-----------------

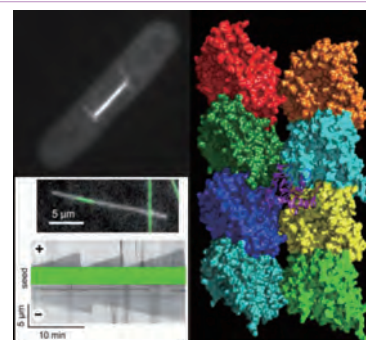

Aquatic Molecular Developmental Biology [水族分子発生学]

Elucidation of the evolutionary basis of biodiversity and its responses to environmental contaminants, focusing on sexual character development in teleost fishes.

硬骨魚類の性徴発達に着目した、生物多様性の進化基盤と環境汚染物質の影響の解明。

Faculty Members [教育職員]	Associate Professor	Yukiko Ogino	准教授	荻野由紀子
---------------------------	---------------------	--------------	-----	-------

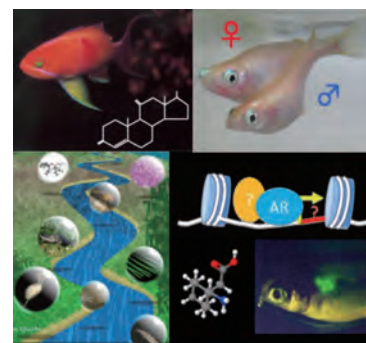

Center for Promotion of International Education and Research, Faculty of Agriculture

附属施設 | 附属国際農業教育・研究推進センター

Fungal Cell Biology [真核細胞微生物学]

Elucidating the molecular mechanisms that regulate the sexual cycle in diverse yeast species, with a particular emphasis on self fertility, and developing innovative breeding strategies to enhance beneficial traits.

有用形質を持つ様々な酵母の性システム進化を理解する研究。新たな菌株育種法の開発に関する研究。

Faculty Members
[教育職員]

Associate Professor Hiromi Maekawa

准教授 前川 裕美

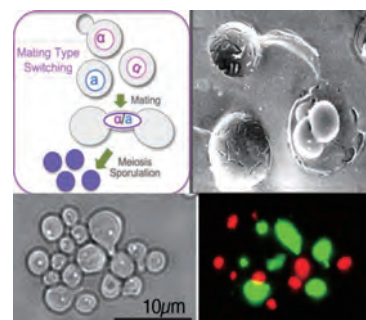

International Rural Development Studies [国際農村開発学]

Research on the challenges and strategies for rural development toward equitable and sustainable rural development in developing countries.

国際開発論の観点から持続可能な農村発展に向けた課題と方策についての教育研究。

Faculty Members
[教育職員]

Associate Professor Hisako Nomura

准教授 野村 久子



Mathematical Modeling [数理モデリング学]

Modeling biological dynamics with stochastic differential equations and developing AI for classification, regression, and generative tasks.

確率微分方程式による生物ダイナミクスの数理モデル化と、分類・回帰・生成AIの開発。

Faculty Members
[教育職員]

Associate Professor Ton Viet TA

准教授 タヴィエトン



$$dX = [AX + F(X)] dt + G(X) dW_t$$

Developmental Disorders and Toxicology [水族発生毒性]

Understanding the pathogenesis of genetic rare diseases (craniofacial malformation), and the developmental toxicities of environmental pollutants.

遺伝性希少疾患（頭蓋顔面奇形）の病態形成と環境汚染物質の発生毒性の解明。

Faculty Members
[教育職員]

Associate Professor William Ka Fai TSE

准教授 ツェカファイウイリアム

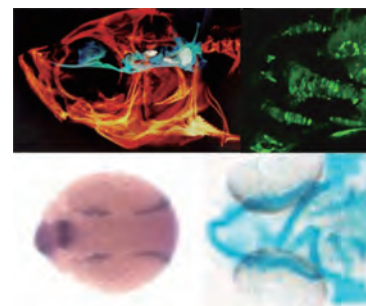

Insect Science and Creative Entomology Center

附属施設 | 附属昆虫科学・新産業創生研究センター

Insect Science and Creative Entomology Center was established in April 2018, to overcome issues such as loss of biodiversity and the spread of insect-borne infectious diseases that modern society faces, by integrating the insect sciences of Kyushu University and creating a new "knowledge".

In particular, there are three major problems concerning insects in modern society

- Lack of scientific basis that can respond to loss of global biodiversity
- Exhaustion of human resources and education systems working on insect-borne infectious diseases including emerging infectious diseases
- Inefficient industrialization of unique insect technology seeds from university

This center consists of 3 units, insect taxonomy, environment and hygiene entomology, and creation of new insect industry. The aim of this center is to establish a global research and education center that can contribute to the well-being of humanity.

Main Research Titles

Insect Taxonomy

- Taxonomy and biodiversity investigation of insects based on morphological and molecular information
- High-value addition to insect collection by establishment of efficient extracting method of specimen data
- Investigation of new resource accompanied with insect specimens

Environment and Hygiene Entomology

- Identification, isolation, and analysis of viruses transmitted by blood-sucking arthropods.
- Development of tools for detection and protection of newly found arboviruses.

Creation of New Insect Industry

- Development of safe and secure domestic vaccines by insect factory
- Development of highly functional insect food and livestock feed utilizing insect resources

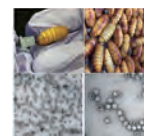
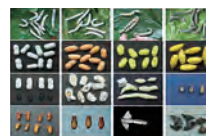

昆虫科学・新産業創生研究センターは、九州大学の昆虫科学を統合し、新たな「知」の創造により、現代社会が抱える生物多様性の喪失や昆虫媒介感染症の拡大に向き合うべく平成30年4月に開設されました。

特に、現代社会が抱える、昆虫に関する3つの大きな問題

- 地球規模の生物多様性の喪失に、科学的な根拠を基盤に対応できる学術基盤の欠如
- 新興感染症を含む昆虫媒介感染症に取り組む人材、教育システムの枯渇
- 大学発の独創的な昆虫技術シーズの効率的な産業化・社会還元システムの不備

を解決すべく、本センターに、昆虫分類、環境・衛生昆虫学、新産業創生の3ユニットを設置しました。

これらの研究を基盤として、生物多様性の根幹を成す昆虫の分類学の高度化と異分野融合による複合化を推進し、地球生態系の構造と機能を包括的に理解し、その一員としての人類の幸福に貢献できる世界的な研究教育拠点の構築を目的としています。

主な研究課題

昆虫分類学

- 形態・分子情報に基づく昆虫の分類と生物多様性解明
- 標本データの効率的抽出法の確立による昆虫コレクションの高付加価値化
- 昆虫標本に付随する新たなリソースの発掘

環境・衛生昆虫学

- 吸血性節足動物が保有・媒介するウイルスの分離同定と解析
- 新規アルボウイルスの予防・診断技術の開発

新産業創生学

- 昆虫工場による安心安全な国産ワクチンの開発
- 昆虫資源を活用した高機能昆虫食・家畜飼料の開発

Faculty Members [教育職員]

Insect Taxonomy Unit 昆虫分類ユニット

Professor	Yoshihisa Abe	教授	「阿部 芳久」
Professor	Kunio Araya	教授	「荒谷 邦雄」
Professor	Satoshi Kamitani	教授	「紙谷 聡志」
Professor	Midori Tuda	教授	「津田みどり」
Associate Professor	Takatoshi Ueno	准教授	「上野 高敏」
Associate Professor	Takuji Tachi	准教授	「館 卓司」
Associate Professor	Munetoshi Maruyama	准教授	「丸山 宗利」
Lecturer	Kazunori Matsuo	講師	「松尾 和典」
Associate Professor	Toshiharu Mita	准教授	「三田 敏治」
Assistant Professor	Sadahisa Yagi	助教	「屋宜 禎央」
Assistant Professor	Kota Ogawa	助教	「小川 浩太」

Environment and Hygiene Entomology Unit 環境・衛生昆虫学ユニット

Professor	Chisa Yasunaga-Aoki	教授	「青木 智佐」
Professor	Hideshi Yasui	教授	「安井 秀」
Associate Professor	Ryosuke Fujita	准教授	「藤田 龍介」
Assistant Professor	Oumi Nishi	助教	「西 大海」
Assistant Professor	Shingo Hosoishi	助教	「細石 真吾」

Creation of New Insect Industry Unit 新産業創生ユニット

Professor	Takahiro Kusakabe	教授	「日下部宜宏」
Professor	Megumi Takata	教授	「高田 仁」
Professor	Fujio Tsumori	教授	「津守不二夫」
Professor	Noriho Kamiya	教授	「神谷 典穂」
Associate Professor	JaeMan Lee	准教授	「李 在萬」
Associate Professor	Tsuguru Fujii	准教授	「藤井 告」
Associate Professor	Hiroaki Mon	准教授	「門 宏明」
Associate Professor	Kazuya Saito	准教授	「齋藤 一哉」
Associate Professor	Norihisa Uehara	准教授	「上原 範久」
Associate Professor	Qian Kun	准教授	「琨 綾」
Assistant Professor	Kohei Kakino	助教	「柿野 耕平」
Assistant Professor	Masato Hino	助教	「日野 真人」
Assistant Professor	Akitsu Masuda	助教	「増田 亮津」

「」は兼任

Aqua-Bioresource Innovation Center (ABRIC)

附属施設 | 附属アクアバイオリソース創出センター

The Aqua-Bioresource Innovation Center (ABRIC) was established in 2020 as a facility attached to the Faculty of Agriculture with the aim of contributing to the promotion of the aquaculture industry and the security of protein supplying in Japan including local regions. Consisting of five units, we are promoting research related to the creation of a new comprehensive aquaculture industry from basic research and technological development to social implementation and distribution.

Main Research Titles (Organization)

Creation Unit

Development of new aquaculture technology such as germinal stem cell bank, surrogate broodstock technology, insect feed, recombinant vaccine, etc.

Foundation Unit

Development of new varieties by genome editing technology and marker-assisted selection

Control Unit

System construction of land fish production factory combining energy circulation system, ICT, AI, etc.

Pioneer Unit

Development of aqua bioresources other than fish, production of new varieties and construction of substance production system

Implementation Unit

Social implementation of deliverables and construction of value chains

アクアバイオリソース創出センターは、地域および我が国の養殖産業の振興ならびにタンパク質供給の安全保障に貢献することを目的として、令和2年に創設された農学研究院の附属施設です。5つのユニットより構成され、基礎研究・技術開発から社会実装・流通までを包括した新しい魚類養殖産業の創出に係る研究を推進しています。

主な研究課題(センターの構成)

創出ユニット

生殖幹細胞バンク、代理親魚技術、昆虫飼料、組換えワクチン等の新たな養殖技術開発

基盤ユニット

ゲノム編集技術やマーカー選抜育種等による新品種の開発

制御ユニット

エネルギー循環システム、ICT、AI等を組み合わせた陸上魚類生産工場のシステム構築

開拓ユニット

魚類以外のアクアバイオリソースの開拓・新品種作出や物質生産システムの構築

実装ユニット

成果物の社会実装とバリューチェーンの構築

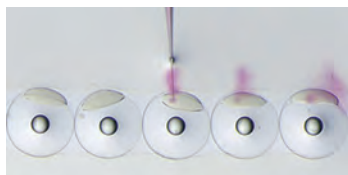

Faculty Members [教育職員]	Aqua-Bioresource Creation Unit アクアバイオリソース創出ユニット	Research Professor	Michiya Matsuyama	特任教授	松山 倫也
		Professor	Takahiro Nakamura	教授	「中村 崇裕」
		Professor	Tomoyuki Kokita	教授	「小北 智之」
Aqua-Bioresource Foundation Unit アクアバイオリソース基盤ユニット	Aqua-Bioresource Foundation Unit アクアバイオリソース基盤ユニット	Professor	Takahiro Kusakabe	教授	「日下部宜宏」
		Associate Professor	Jae Man Lee	准教授	「李 在萬」
		Associate Professor	Tomonori Somamoto	准教授	「杉本 智軌」
		Assistant Professor	Tapas Chakraborty	助教	「チャクラボートイタス」
		Professor	Kohei Ohta	教授	「太田 耕平」
Aqua-Bioresource Control Unit アクアバイオリソース制御ユニット	Aqua-Bioresource Control Unit アクアバイオリソース制御ユニット	Professor	Takashi Okayasu	教授	「岡安 崇史」
		Associate Professor	Daisuke Yasutake	准教授	「安武 大輔」
		Associate Professor	Ozaki Akinori	准教授	「尾崎 彰則」
		Associate Professor	Yohei Shimasaki	准教授	「島崎 洋平」
		Assistant Professor	Akira Kurihara	助教	「栗原 暁」
Aqua-Bioresource Pioneer Unit アクアバイオリソース開拓ユニット	Aqua-Bioresource Pioneer Unit アクアバイオリソース開拓ユニット	Professor	Masamichi Kamihira	教授	「上平 正道」
		Associate Professor	Nozomu Okino	准教授	「沖野 望」
		Associate Professor	Yoshihisa Kurita	准教授	「栗田 喜久」
		Assistant Professor	Yohei Ishibashi	助教	「石橋 洋平」
		Research Assistant Professor	Sipra Mohapatra	特任助教	モハパトラ シプラ
Aqua-Bioresource Implementation Unit アクアバイオリソース実装ユニット	Aqua-Bioresource Implementation Unit アクアバイオリソース実装ユニット	Professor	Masao Sato	教授	「佐藤 匡央」
		Professor	Yoshinori Katakura	教授	「片倉 喜範」
		Professor	Toshiro Matsui	教授	「松井 利郎」
		Professor	Megumi Takata	教授	「高田 仁」
		Associate Professor	Yoshufumi Takahashi	准教授	「高橋 義文」
		Assistant Professor	Kohei Kakino	助教	「柿野 耕平」

「」は兼任教員

Fishery Research Laboratory

附属施設 | 附属水産実験所

The Fishery Research Laboratory was established in 1944, as one of the attached institutions of Kyushu University. This laboratory is located on the Tsuyazaki coast (about 25 km north of Fukuoka City), facing the sea of Genkai. Staff in the laboratory are mainly concerned with subjects relating to fisheries science: fish ecology, fish physiology, aquaculture and fry production of marine animals. Research facilities including two research vessels and accommodation are also offered to researchers and students who may wish to visit and carry out research and/or experiments.

水産実験所は、昭和19年に農学部附属施設として設置された臨海研究施設であり、福岡市の北約25kmの玄界灘に面する福津市津屋崎の海浜部にある。海水飼育設備、各種実験室、宿泊施設、実習調査艇などを有し、水産学に関わる研究、教育および調査活動の便宜を図るとともに、専任教員(教授、准教授、助教)による独自の研究・教育活動を行っている。

Main Research Titles

- Environmental conservation of aqua-fields
- Propagation techniques of aqua-animals
- Seeds production technology of marine organisms
- Aquaculture techniques of marine organisms
- Developmental biology of aquatic invertebrates

専任教員による主な研究課題

- 魚類生息環境の保全に関する研究
- 有用水生生物の増養殖に関する研究
- 有用魚介類の種苗生産に関する研究
- 有用魚介類の養殖に関する研究
- 水産無脊椎動物の発生・形態形成に関する研究



Faculty Members
[教育職員]

Fishery Research Laboratory
附属水産実験所

Professor	Norio Onikura	教授	「鬼倉 徳雄」
Associate Professor	Yoshihisa Kurita	准教授	「栗田 喜久」
Assistant Professor	Akihiko Koyama	助教	「小山 彰彦」

「 」は兼任(農学研究院教員)

University Farm

附属施設 | 附属農場

The University Farm has excellent facilities for both field instruction and research on upland and paddy field agriculture, horticulture, and animal husbandry.

Diverse experiments on crop cultivation, plant breeding, and raising domestic animals are conducted, as well as those on developing systems for sustainable agriculture.

農場は、伊都キャンパスのアグリ・バイオ研究施設を中心とした3つのエリア（作物、畜産及び園芸）、篠栗果樹園（篠栗町）及び高原農業実験実習場（大分県竹田市）からなる。

農場には畑作、水田作、園芸、畜産のフィールドを利用した実習や研究のための優れた設備があり、そこで作物栽培、植物育種、家畜飼養、あるいは持続的農業システムの開発に関する種々の実験が行われている。



Main Research Titles

- Genetic improvement of seed quality and agricultural traits in soybean
- Research on field crops and cultivation for advanced utilization of paddy fields
- Studies on cultivation and utilization in grape 'BK Seedless'
- Diversity evaluation in *Allium* bioresources and utilization for breeding purpose
- Development of a new production system for Japanese Black cattle using endocrine hormones
- Gut-derived peptides in Japanese black breeding cattle and calves
- Research on the relationship between bovine microbiota and health, productivity, and ecosystems
- Physiological studies for smart livestock farming

主な研究課題

- ダイズの種子品質と農業形質についての遺伝的改良
- ダイズの種子品質と農業形質についての遺伝的改良
- 水田の高度利用にむけた作物と栽培技術に関する研究
- 九州大学育成ブドウ 'BKシードレス' の栽培および利用に関する研究
- ネギ類植物バイオリソースがもつ多様性評価と育種利用に関する研究
- 内分泌ホルモンを利用した黒毛和牛の新規生産システムの開発
- 黒毛和種繁殖牛および哺育子牛における消化管ホルモンに関する研究
- ウシ生体内細菌叢と家畜の健康、生産、生態系との関連性に関する研究
- スマート畜産の基礎となる家畜の生理学的研究



Faculty Members [教育職員]	University Farm 附属農場	Professor	Toyooki Anai	教授	「穴井 豊昭」
		Associate Professor	Kaori Sakai	准教授	「酒井かおり」
		Associate Professor	Yasuhiro Morita	准教授	「森田 康広」
		Assistant Professor	Tomomi Abiko	助教	「安彦 友美」
		Assistant Professor	Sho Hirata	助教	「平田 翔」
	Kuju Agricultural Research Center 高原農業実験実習場	Associate Professor	Hideyuki Takahashi	准教授	「高橋 秀之」
		Assistant Professor	Hiroki Mitsuishi	助教	「三ツ石裕貴」

「 」は兼任（農学研究院教員）

University Forest

附属施設 | 附属演習林

The University Forest is composed of the following three forests:

The Kasuya Research Forest (464 ha) is located in towns of Sasaguri and Hisayama, Fukuoka Prefecture, about 32 km east of the Ito campus of Kyushu University. Over 60% of the forest area is covered by plantation forests, and the rest of forest area are natural forests consist of warm-temperate evergreen trees.

The Shiiba Research Forest (2,916 ha) is located in Shiiba Village, Miyazaki Prefecture, the central area of Kyushu mountain ranges. The forest area is mainly covered by natural forests consist of the mixed forest of deciduous broadleaf trees and conifers. Only 18% of forest area is occupied by plantation forest.

The Ashoro Research Forest (3,713 ha) is located in Ashoro Town, eastern Hokkaido. About 60% of forest area is covered by natural forests consist of cool-temperate deciduous broadleaf trees. The rest of forest area is occupied by plantation forests.

These forests covered major vegetation zones in the Japanese archipelago are utilized not only for the educations and researches on forest sciences but also biology, environmental sciences and so on. They are also utilized for hands-on learning program for citizen and children.

Main Research Subjects

- Silvicultural technology of conifer and broadleaf trees
- Long-term monitoring of the dynamics of natural forests and plantation forests
- Impact of wildlife, especially sika deer on forest ecosystem
- The cycles of water, materials and energy in forest area
- Production and utilization of timber and non-timber forest products
- Creating inventory of wildlife in the University Forest

演習林は、次の3つの演習林で構成されている。

福岡演習林(464ha)は、福岡市近郊、伊都キャンパスから32 kmほど東の篠栗町・久山町に位置し、スギ・ヒノキの人工林とシイ類、カシ類、タブノキ等を主要樹種とする暖温帯性常緑広葉樹林からなる。

宮崎演習林(2,916ha)は、九州山地の最奥地、宮崎県椎葉村の山岳地に位置し、ブナ林やモミ、ツガ等の常緑針葉樹林が混生した冷温帯落葉広葉樹林からなる。

北海道演習林(3,713ha)は、北海道東部に位置し、丘陵地帯に広がるミズナラ、エゾイタヤ等を主要樹種とする冷温帯落葉広葉樹林とカラマツを主体とする針葉樹人工林からなる。

これら3つの演習林は日本列島の主要な植生帯である暖温帯、中間温帯、冷温帯をカバーしており、森林科学分野はもとより、生物科学、環境科学等の諸分野の教育研究の場として広く利用されるとともに小中高生、一般市民等の森林・環境教育にも利用されている。

主な研究課題

- 針葉樹および広葉樹人工林の育成技術
- 天然生林および人工林の長期動態観測
- 野生動物が森林生態系に及ぼす影響
- 森林における水・物質・エネルギー循環
- 木材および非木材林産物の生産と利用
- 演習林内の野生生物イベントリー作成

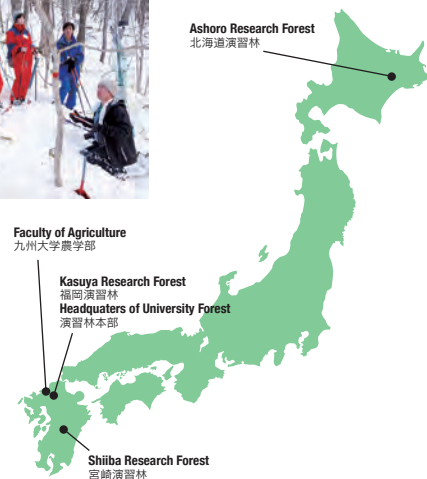

Faculty Members [教育職員]	Headquarters of University Forest 演習林本部	Professor	Shinya Koga	教授	「古賀 信也」
			Professor	Tomonori Kume	教授
		(Associate Professor)	Tamao Kasahara	准教授	「笠原 玉青」
	Kasuya Research Forest 福岡演習林	Associate Professor	Masaaki Chiwa	准教授	「智和 正明」
		Associate Professor	Ayumi Katayama	准教授	「片山 歩美」
		Assistant Professor	Hayato Abe	助教	「阿部 隼人」
	Shiiba Research Forest 宮崎演習林	Professor	Shinya Koga	教授	「古賀 信也」
		Professor	Tomonori Kume	教授	「久米 朋宣」
	Ashoro Research Forest 北海道演習林	Associate Professor	Tsutomu Enoki	准教授	「櫻木 勉」
		Associate Professor	Ryuji Ichihashi	准教授	「市橋 隆自」
		Associate Professor	Yasuhiro Utsumi	准教授	「内海 泰弘」
		Assistant Professor	Naoaki Tashiro	助教	「田代 直明」

「」は兼任(農学研究院教員)

Environmental Control Center for Experimental Biology

関連施設 | 実験生物環境制御センター

Environmental Control Center for Experimental Biology is established in April 2021 by the re-organization of Biotron Application Center, originated in Biotron Institute (1966-2010) at the former Hakozaki Campus. The mission of this center is to provide the environmentally regulated laboratory spaces for the researchers related to biology and advanced biosciences in Kyushu University. All of the facilities can be used for recombinant DNA experiments, and some of them are in compliance with Plant Protection Act, Invasive Alien Species Act, or Guidelines for Proper Conduct of Animal Experiments in Japan. The center is consisted with 21 academic staff including 2 fulltime scientists and 19 concurrent researchers from several faculties in the university. These members support the facility users from the viewpoint of the expertise. The fulltime members are engaged in educational program on phytotronics and advanced horticultural production in the Graduate School of Bioresource and Bioenvironmental Sciences in the University.

実験生物環境制御センターは、生物環境調節実験室等の学内共同利用を使命とする学内共同教育研究施設である。旧箱崎キャンパスの生物環境調節センター（1966年設置）を礎に、生物環境利用推進センターの改編により2021年4月に設置された。その使命を遂行するため、本センターは温度、湿度、光条件などを人為的に設定可能な実験室や装置を備え、本学の生物学・生命科学の関連分野に提供している。全ての実験室・装置で遺伝子組換え実験が可能であり、その一部は植物防疫法、動物実験の適正な実施に向けたガイドライン、外来生物法などの法的規制や指針にも対応している。本センターの専任教員2名と複担・協力教員等19名は、ここで行われる研究について、それぞれの専門性に基づいた研究支援を担う。また、専任教員は大学院生物資源環境科学府の教育に参画しており、生物環境調節や植物工場に関する専門的な知識を有する人材の育成を行なっている。



ファイトトロン・ガラス室
a phytotron glass room

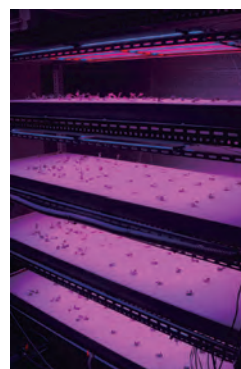

人工照明グロースチャンバ
an artificial light growth chamber

Faculty Members [教育職員]	Division of the Support of Biological Experiments 生物実験支援部門	Professor	Satoshi Yoshida	教授	吉田 敏
		Professor	Naruto Furuya	教授	「古屋 成人」
		Professor	Yoshinori Katakura	教授	「片倉 喜範」
		Professor	Takahiko Kubo	教授	「久保 貴彦」
		Professor	Eiki Takahashi	教授	「高橋 英機」
		Associate Professor	Toshihiko Eguchi	准教授	江口 壽彦
	Division of the Application for Controlled Environment 制御環境利用部門	Professor	Ken Matsuoka	教授	「松岡 健」
		Professor	Hideshi Yasui	教授	「安井 秀」
		Professor	Satoshi Yoshida	教授	吉田 敏
		Professor	Masaru Matsumoto	教授	「松元 賢」
		Associate Professor	Eiji Nitasaka	准教授	「仁田坂英二」
		Professor	Yushi Ishibashi	教授	「石橋 勇志」
		Associate Professor	Kazuyuki Saito	准教授	「斎藤 和幸」
		Associate Professor	Daisuke Yasutake	准教授	「安武 大輔」
		Associate Professor	Toshihiko Eguchi	准教授	江口 壽彦
		Assistant Professor	Takahiro Nagasawa	助教	「長澤 貴宏」
		Assistant Professor	Toshiharu Mita	助教	「三田 敏治」
	Division of the Application for Animal Experimentation 動物実験利用部門	Professor	Naoki Matsuo	教授	「松尾 直毅」
		Professor	Shigeki Furuya	教授	「古屋 茂樹」
		Professor	Hirofumi Tachibana	教授	「立花 宏文」
		Professor	Masao Sato	教授	「佐藤 匡央」
		Professor	Shigehiko Tamura	教授	「田村 茂彦」
		Professor	Yoshinao Hosaka	教授	「保坂 善真」
		Professor	Kei Miyamoto	教授	「宮本 圭」
		Associate Professor	Naoki Iwamori	准教授	「岩森 巨樹」

「」は兼任、複担、協力教員

Bioresource
Sciences

Agro-environmental
Sciences

Agricultural and
Resource Economics

Bioscience and
Biotechnology

Endowed Chairs and Funded
Research Departments

Fisheries Research Institute of Karatsu
Department of Joint Research

Attached
Facilities

Related
Facilities

Information

Institute of Tropical Agriculture

関連施設 | 熱帯農学研究センター

The Institute of Tropical Agriculture at Kyushu University was established in 1975 as a joint-use facility of the university to conduct research and education in agriculture and related environment in the tropics. In 1988, the Institute was expanded into two sections: Crop Production, and Land-Water Resources and Environment Conservation. Further restructuring in 2013 resulted in the establishment of three sections of Tropical Crops and Environment, Land-Water Resources and Environment Conservation, and International Development. Another aim of the Institute is to support international cooperation in agriculture and related fields. The Institute publishes the English research journal, *Bulletin of the Institute of Tropical Agriculture, Kyushu University*, on an annual basis.

The scope and activities of the Institute all focus on the tropics and subtropics, and include the following:

1. Research crop production and environment, land-water resources and environment conservation, and international development in order to promote sustainable agriculture and forestry, which could protect green environment, facilitate food production and achieve poverty eradication.
2. Clarification of physiological and ecological characteristics that contribute to improving productivity of tropical crops, and development of practical cultivation technologies applying these characteristics.
3. Conduct studies on the systematics and community ecology of hyperdiverse insects, with a particular focus on the use of ants as bioindicators of the environment.
4. Improve our understanding of disease and insect damage in crops, and to clarify the relationship between the damage and the environment of the soil-plant system.
5. Clarify the actual situation and causes of soil and water problems in rural areas, such as soil and water pollution and soil erosion.
6. Conduct interdisciplinary studies in collaboration with domestic and foreign researches on global issues taking local perspectives into consideration such as forest and climate change and the conservation of biodiversity and ecosystem services.

熱帯農学研究センターは、昭和50年に設置された学内共同利用施設で、熱帯地域の農業及びこれに関する環境について研究と教育を行っている。昭和63年には本センターに作物生産部門、地水・環境保全部門が設置された。平成25年に、本センターは熱帯作物・環境部門、地水・環境保全部門、国際開発部門の3部門の構成となった。本センターは、農学及び関連分野における国際協力も支援している。また熱帯農学に関する英文学術誌「*Bulletin of the Institute of Tropical Agriculture, Kyushu University*」を刊行している。

本センターにおける研究の目標・内容は以下のもので、いずれも熱帯・亜熱帯地域を対象にしている。

1. 地域の緑豊かな環境を守り、食糧生産を増やし、貧困撲滅に貢献する「持続可能な農林業の発展」を目的に、作物生産と環境、地水・環境保全、国際開発に関する研究を行う。
2. 熱帯作物の生産性向上に資する生理・生態的特性の解明とそれを応用した栽培技術を開発する。
3. 種多様性が高く指標生物となる昆虫、特にアリ類の系統分類学的・群集生態学的研究を行う。
4. 作物病虫害の発生・被害状況を把握し、これと植物-土壌系環境との関連性を明らかにする。
5. 農村地域における土壌や水資源の汚染、土壌侵食などの地水環境問題の実態を把握し、その原因を究明する。
6. 森林、気候変動、生物多様性と生態系サービスの保全など地球規模の課題に対して、ローカルの視点を配慮しつつ国内外の研究者と連携を図りながら学際的な研究を行う。



Faculty Members [教育職員]	Tropical Crops & Environment Section 熱帯作物・環境部門	Associate Professor	Norimitsu Hamaoka	准教授	濱岡 範光
		Assistant Professor	Shingo Hosoishi	助教	細石 真吾
	Land-Water Resources & Environment Conservation Section 地水・環境保全部門	Professor	Masaru Matsumoto	教授	松元 賢
		Professor	Kimihiko Hyakumura	教授	百村 帝彦
	International Development Section 国際開発部門	Associate Professor	Akinori Ozaki	准教授	尾崎 彰則

Material Management Center

関連施設 | 有体物管理センター

Material Management Center was reorganized in April 2010 to promote and plan research and obtain funds for Kyushu University's collection of materials. The responsibilities of the Center include the management of this collection and its distribution to other research center in accordance with the Material Transfer Agreement, as well as the management of transfers of materials from other institutes via the Center's website.

The Center additionally studies the systems and rules that apply to material transfers, based on both international treaties and domestic laws, e.g. Convention on Biological Diversity / Nagoya Protocol, ITPGR (International Treaty on Plant Genetic Resources for Food and Agriculture) and the ABS Guidelines.

* Materials include genes, proteins, microbes, cells, knockout animals and plants, seeds and other research tools.

有体物管理センターは、研究成果として創作または取得された有体物(著作物は除く)の移転に伴う契約管理、有効活用及び移転に関する研究を行うため、2010年4月に改組されました。当センターは、ウェブサイトを活用した学内成果有体物の契約管理のみならず、積極的な成果有体物の学外への移転支援、共同研究・受託研究の獲得支援も行っています。

加えて、生物多様性条約/名古屋議定書、食糧及び農業のための植物遺伝資源に関する国際条約等の国際条約及び国内法に基づいた、成果有体物の移転に関するシステムや適用される規則についての研究も行っています。

* 成果有体物とは、遺伝子、タンパク質、微生物、細胞、ノックアウト動物や植物、種子やその他の研究材料を指します。



Faculty Members [運営委員]	Professor	Yoshinori Katakura	教授	「片倉 喜範」
	Professor	Takeshi Ishihara	教授	「石原 健」
	Professor	Masamichi Kamihira	教授	「上平 正道」
	Associate Professor	Yuko Sato	准教授	「佐藤 優子」
	Professor	Takahiko Kubo	教授	「久保 貴彦」
	Associate Professor	Takeshi Zendo	准教授	「善藤 威史」
	Research Associate Professor	Hiroshi Kagoshima	特任准教授	「鹿児島 浩」
	Professor	Hirofumi Furuhashi	教授	「古橋 寛史」

「」は複担または協力教員

Plant Frontier Research Center

関連施設 | 植物フロンティア研究センター

Frontier Research Center at Kyushu University is a Center for Common Research at Kyushu University established in April 2018, to lead comprehensive research and development of plants to overcome food and environmental problems that become increasingly seriously in this century. This center consists of 5 divisions focusing basic and applied researches of bioresources, basic biosciences, breeding, development of new breeding techniques, environmental control, and agribusiness.

植物フロンティア研究センターは、今世紀最大の課題である食糧・環境問題への貢献を目的とした植物科学の総合研究開発・実証拠点として、平成30年に設置された学内共同利用施設です。5つの部門で構成され、植物、特に穀物であるイネ、に関わる基礎研究、品種改良、栽培環境制御、流通経済、国際展開に関する総合的な研究とその応用展開を推進しています。

Main Research Titles

Plant Bioresources

- Preservation, evaluation, and development of plant bioresources including rice and morning glory
- Promotion to transfer bioresources, along with technology created in the center, to academia and industries

Plant Biosciences

- Plant CO2 signaling, and temperature adaptation
- Important agronomic trait including cultivation, and insect & environmental tolerances
- Conservation and diversity among plant species

Plant Molecular Design

- Development of genome engineering techniques including genome editing
- Breeding by using new breeding techniques

Environmental Control

- Smart agriculture
- Plant growth model simulation
- Soil microbe environment

Agribusiness

- Market research and value-chain building for Asia and Africa

Division of Frontier research

- Training of general-specialist, leading next plant sciences and agriculture

主な研究課題

バイオリソース管理・開発

- イネやアサガオ等の遺伝資源の管理・評価・利用
- 植物遺伝資源等の管理、学外への移転支援

植物基盤研究

- 高CO2化・温暖化(干ばつ)等に適応する植物作出の基礎技術的基盤の確立
- 有用農業形質の抽出、及び新品種への適用
- 植物の種間共通性・多様性の理解と利用

植物分子デザイン

- ゲノム編集等のゲノム工学技術の開発
- 新育種法による植物の品種改良

環境計測制御

- スマート農業
- AIを活用した生育モデル等のシミュレーション
- 土壌環境微生物

アグリビジネス

- アジア・アフリカの市場調査、バリューチェーンの構築

フロンティア部門

- 次世代の植物科学、農学を開拓する研究者の育成

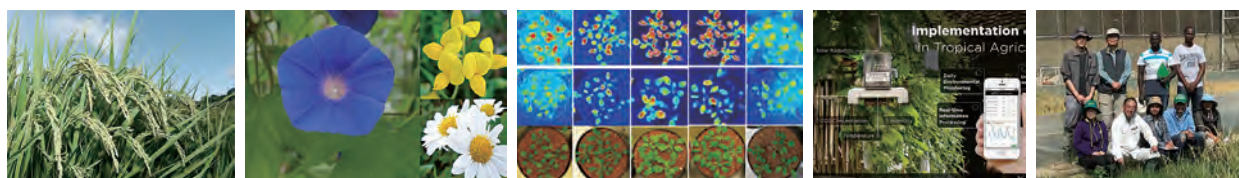

Faculty Members [教育職員]	Division of Plant Bioresources バイオリソース管理・開発部門	イネリソース ユニット	Professor	Takahiko Kubo	教授	「久保 貴彦」
		リソース管理 ユニット	Professor	Yoshinori Katakura	教授	「片倉 喜範」
			Associate Professor	Juntaro Negi	准教授	「柁宜淳太郎」
	Division of Plant Biosciences 植物基盤研究部門	植物CO2ユニット	Associate Professor	Eiji Nitasaka	准教授	「仁田坂英二」
		植物多様性ゲノム ユニット	Lecture	Kensuke Kusumi	講師	「楠見 健介」
			Assistant Professor	Keina Monda	助教	「門田 慧奈」
		有用農業形質 ユニット	Professor	Takahiro Nakamura	教授	「中村 崇裕」
			Associate Professor	Tomohiko Kazama	准教授	「風間 智彦」
	Division of Plant Molecular Design 植物分子デザイン部門	ゲノム工学ユニット	Professor	Hideshi Yasui	教授	「安井 秀」
		植物工場ユニット	Associate Professor	Yoshiyuki Yamagata	准教授	「山形 悦透」
	Division of Environmental Control 環境計測制御部門	スマート農業 ユニット	Professor	Takashi Okayasu	教授	「岡安 崇史」
		作物増産制御 ユニット	Professor	Akiko Satake	教授	「佐竹 暁子」
			Assistant Professor	Koji Noshita	助教	「野下 浩司」
		土壌環境制御ユニット	Professor	Natsuko Hamamura	教授	「濱村奈津子」
	Division of Agribusiness アグリビジネス部門	バリューチェーン 構築ユニット	Professor	Masahiro Moritaka	教授	「森高 正博」
	Division of Frontier research フロンティア部門		Professor	Kousuke Tejima	教授	「手島 康介」

「」は兼任、複担、協力教員
「*」は特定プロジェクト教員

Number of Staff Members 教職員数等

(a) Faculty Members 教育・研究職員

As of Apr. 1, 2025

Department 部門等名	Division 講座名	Professor 教授	Associate Professor 准教授	Lecturer 講師	Assistant Professor 助教	Research Associate 准助教	Total 合計	Research Fellow 学術研究員	Technical Staff テクニカルスタッフ
Bioresource Sciences 資源生物科学	Agrobiological Sciences 農業生物科学	12(2)	10(1)		8(2)		30(5)	2	6(2)
	Animal and Marine Biosciences 動物・海洋生物科学	7(1)	9		9		25(1)	9(3)	4(2)
Agro-environmental Sciences 環境農学	Bioproduction Environmental Sciences 生産環境科学	7	2		6(2)		15(2)	2	4(4)
	Forest Environmental Sciences 森林環境科学	6(1)	9(2)		6		21(3)	2(2)	
	Sustainable Bioresources Science サステイナブル資源科学	4	5		4(1)		13(1)	10(9)	8(6)
Agricultural and Resource Economics 農業資源経済学	Agricultural and Resource Economics 農業資源経済学	3	3		2		8	1	2(1)
Bioscience and Biotechnology 生命機能科学	Molecular Biosciences 生物機能分子化学	7(2)	4(1)		10	1	22(3)	2	11(10)
	Systems Biology システム生物学	8	4		7		19	7	10(10)
	Food Science and Biotechnology 食料化学工学	4	4		5		13	5(1)	3(2)
Out of Division 講座外		1					1		
Endowed Chairs and Funded Research Development 寄附講座		1	2				3		2(2)
Fishery Research Laboratory 附属水産実験所		「1」	「1」		「1」		「3」		
Institute of Biological Control 附属生物的防除研究施設		「2(2)」	「1」		「1」		「4(2)」	1	
Institute of Genetic Resources 附属遺伝子資源開発研究センター		「2」	「1」		「3」		「6」		
Center for Promotion of International Education and Research, Faculty of Agriculture 附属国際農業教育・研究推進センター		2(1)	6(4)		2(2)		10(7)	1	2(1)
Insect Science and Creative Entomology Center 附属昆虫科学・新産業創生研究センター		「10(2)」	「11」	「1」	「7」		「29(2)」		
Aqua Bioresource Innovation Center 附属アクアバイオリソース創出センター		「10」	「8」		「4」		「22」	2(1)	
University Farm 附属農場		「1」	「1(1)」		「2(1)」		「4(2)」		
Kuju Agricultural Research Center 高原農業実験実習場			「2」		「1」		「3」		
University Forests 附属演習林		「2」	「6(2)」		「3」		「10(2)」	2	
Total 計		62(7)	58(8)	0	59(7)	1(0)	180(22)	46(16)	52(40)
Environmental Control Center for Experimental Biology 実験生物環境制御センター		1	1				2		
Institute of Tropical Agriculture 熱帯農学研究センター		2	2		1		5	1	
Material Management Center 有体物管理センター		「5」	「2(1)」				「7(1)」	1	
Plant Frontier Research Center 植物フロンティア研究センター		「9(2)」	「4」	「1」	「2(1)」		「16(3)」		

「 」 indicates concurrent posts not included in the given number.
 () indicates female researchers included in the given number.

「 」は兼任
 ()は女性教員・研究職員数(内数)

Bioresource Sciences
 Agro-environmental Sciences
 Agricultural and Resource Economics
 Bioscience and Biotechnology
 Endowed Chairs and Funded Research Departments
 Attached Facilities
 Related Facilities
 Information

(b) Administrative and Technical Members 事務系・技術系職員

As of Apr. 1, 2025

Affiliation		Administrative Staff	Technical Staff	Part-time Administrative Staff	Part-time Technical Staff	Total
所 属		事務系職員	技術系職員	事務系補佐員	技術系補佐員	合 計
School of Agriculture・Graduate School of Bioresource and Bioenvironmental Sciences 農学部・生物資源環境科学府	Office 農学部・事務室	56 (32)	2 (2)	14 (13)	1	73 (47)
	Center for Advanced Instrumental and Educational Support, Faculty of Agriculture 農学部・教室		18 (5)			18 (5)
	Fishery Research Laboratory 農学部・附属水産実験所		2			2 (0)
	Institute of Biological Control 農学部・附属生物的防除研究施設				2 (2)	2 (2)
	Institute of Genetic Resources 農学部・附属遺伝子資源開発研究センター				1 (1)	1 (1)
	University Farm 農学部附属農場		9 (4)	2 (2)	1 (1)	12 (7)
Kuju Agricultural Research Center 高原農業実験実習場			3			3 (0)
University Forests 附属演習林		8 (2)	13 (2)	7 (7)	2	30 (11)
Graduate School of Bioresource and Bioenvironmental Sciences 生物資源環境科学府				26 (26)	26 (26)	52 (52)
Total 計		64 (34)	47 (13)	49 (48)	33 (30)	193 (125)
Environmental Control Center for Experimental Biology 実験生物環境制御センター			3 (1)	2 (1)		5 (2)
Institute of Tropical Agriculture 熱帯農学研究センター				1 (1)		1 (1)
Material Management Center 有体物管理センター						0 (0)
Plant Frontier Research Center 植物フロンティア研究センター						0 (0)

() indicates female employees included in the given number.

() は女性職員数(内数)

Admission Capacity and Enrollment 学生の定員及び現員

(a) Undergraduate Students 学部

As of Apr. 1, 2025

Department 学 科	Classification 区 分	Admission Capacity 入学定員	Total Capacity 総定員	Enrollment 在学者数							
				1st year 1年次	2nd year 2年次	3rd year 3年次	4th year 4年次	Total 計			
Department of Bioresource and Bioenvironment 生物資源環境学科	Agricultural Resources, Engineering and Economics 生物資源 生産科学	Agronomy 農学	904	231 (99)	233 (101)	30 (11)	29 (9)	1005 (429)			
		Agro-production Environmental Engineering 生物生産環境工学				18 (7)	26 (4)				
		Bioproduction System Engineering 生物生産システム工学				13 (4)	15 (7)				
		Agricultural Economics and Policy 農政経済学				19 (3)	30 (13)				
	Applied Biosciences 応用生物科学	Applied Biological Chemistry 応用生命化学				34 (18)	36 (16)				
		Food Science and Technology 食糧化学工学				38 (18)	39 (33)				
	Forestry and Forest Products 地球森林科学	Forest Environmental and Management Sciences 森林機能制御学				2nd year 226	226		226	39 (21)	45 (18)
		Forest Biosciences 森林機能開発学				3rd year 226					
		Biomaterial Sciences 生物材料機能学				4th year 226					
	Animal Resources 動物生産科学	Fisheries Science 水産科学				Before belonging or not belonging 所属前又は未所属	11 (2)		7 (0)		
		Animal Science アニマルサイエンス									
	International Undergraduate Program 国際コース					15 (9)	13 (9)		3 (1)	9 (4)	
	Total 計						904		246 (108)	246 (110)	242 (96)

() indicates female students included in the given number.

() は女子学生数(内数)

※ 地域環境工学分野は平成 22年度以降入学者から生物生産環境工学分野へと改称。

※ 農芸化学分野は平成 22年度以降入学者から応用生命化学分野へと改称。

※ 畜産学分野は平成 22年度以降入学者からアニマルサイエンス分野へと改称。

※ 水産学分野は平成 22年度以降入学者から水産科学分野へと改称。

※ 定員数は平成 30年度より共創学部を除く。

(b) Graduate School Students 大学院

As of Apr. 1, 2025

Department 専攻名	Classification 区分	Master's Course 修士課程				
		Admission Capacity 入学定員	Total Capacity 総定員	Enrollment 在学者数		
				1st year 1年次	2nd year 2年次	Total 計
Bioresource Sciences 資源生物科学		66	132	85 (31)	96 (33)	181 (64)
Agro-environmental Sciences 環境農学		66	132	57 (24)	67 (24)	124 (48)
Agricultural and Resource Economics 農業資源経済学		13	26	14 (9)	8 (3)	22 (12)
Bioscience and Biotechnology 生命機能科学		99	198	102 (48)	105 (45)	207 (93)
Total 計		244	488	258 (112)	276 (105)	534 (217)

() indicates female students included in the given number.

() は女子学生数(内数)

As of Apr. 1, 2025

Department 専攻名	Classification 区分	Doctor's Course 博士後期課程					
		Admission Capacity 入学定員	Total Capacity 総定員	Enrollment 在学者数			Total 計
				1st year 1年次	2nd year 2年次	3rd year 3年次	
Bioresource Sciences 資源生物科学		26	78	25 (10)	16 (4)	23 (7)	64 (21)
Agro-environmental Sciences 環境農学		21	63	22 (11)	17 (4)	21 (9)	60 (24)
Agricultural and Resource Economics 農業資源経済学		5	15	5 (2)	3 (2)	9 (1)	17 (5)
Bioscience and Biotechnology 生命機能科学		25	75	16 (8)	14 (5)	32 (16)	62 (29)
Total 計		77	231	68 (31)	50 (15)	85 (33)	203 (79)

() indicates female students included in the given number.

() は女子学生数(内数)

Number of International Students

留学生等在校状況

International Student Enrollment by Classification

As of Apr. 1, 2025

Classification 区分 Department 学科・専攻	Undergraduate 学部					Graduate School 大学院								Research Student 研究生	Special Auditor 特別聴講 学生	Special Research Student 特別研究 学生	科目等 履修生	Grand Total 合計
						Master's Course 修士課程			Doctor's Course 博士課程									
	1st year	2nd year	3rd year	4th year	Total 小計	1st year	2nd year	Total 小計	1st year	2nd year	3rd year	Total 小計						
Bioresource Sciences 資源生物科学						7 (2)	14 (6)	21 (8)	10 (6)	8 (3)	8 (4)	26 (13)	2 (0)	0 (0)	0 (0)	0 (0)	49 (21)	
Agro-environmental Sciences 環境農学						13 (6)	16 (9)	29 (15)	13 (7)	8 (3)	15 (7)	36 (17)	0 (0)	0 (0)	0 (0)	0 (0)	65 (32)	
Agricultural and Resource Economics 農業資源経済学						8 (6)	2 (1)	10 (7)	4 (2)	1 (1)	5 (1)	10 (4)	0 (0)	0 (0)	0 (0)	0 (0)	20 (11)	
Bioscience and Biotechnology 生命機能科学						18 (8)	12 (8)	30 (16)	12 (7)	6 (2)	20 (11)	38 (20)	2 (1)	0 (0)	0 (0)	0 (0)	70 (37)	
Department of Bioresource and Bioenvironment 生物資源環境学	14 (6)	15 (9)	7 (4)	14 (7)	50 (26)								14 (6)	6 (2)	0 (0)	0 (0)	70 (34)	
Total 計	14 (6)	15 (9)	7 (4)	14 (7)	50 (26)	46 (22)	44 (24)	90 (46)	39 (22)	23 (9)	48 (23)	110 (54)	18 (7)	6 (2)	0 (0)	0 (0)	274 (135)	

() indicates female students included in the given number.

() は女子学生数(内数)

International Student Enrollment by Nationality

As of Apr. 1, 2025

Classification 区分 Department 学科・専攻	Nationality 出身国等別在学者数														Grand Total 合計
	China 中国	Korea 韓国	Taiwan 台湾	Thailand タイ	Vietnam ベトナム	Indonesia インドネシア	Bangladesh バングラデシュ	Myanmar ミャンマー	Other Asian Countries その他のアジア	Europe ヨーロッパ	Middle and Near East 中近東	North-South America 北南米	Africa アフリカ	Oceania オセアニア	
Bioresource Sciences 資源生物科学	21 (9)	3 (1)	0 (0)	0 (0)	7 (5)	4 (1)	4 (1)	0 (0)	3 (1)	1 (1)	0 (0)	1 (0)	5 (2)	0 (0)	49 (21)
Agro-environmental Sciences 環境農学	36 (16)	3 (2)	0 (0)	0 (0)	3 (2)	2 (2)	3 (1)	2 (1)	8 (4)	0 (0)	0 (0)	1 (1)	4 (1)	2 (2)	64 (32)
Agricultural and Resource Economics 農業資源経済学	6 (1)	1 (1)	0 (0)	0 (0)	1 (1)	0 (0)	0 (0)	2 (2)	6 (4)	0 (0)	0 (0)	0 (0)	4 (2)	0 (0)	20 (11)
Bioscience and Biotechnology 生命機能科学	32 (15)	5 (1)	3 (2)	3 (1)	4 (3)	9 (5)	3 (2)	4 (4)	3 (2)	0 (0)	0 (0)	0 (0)	5 (2)	0 (0)	71 (37)
Department of Bioresource and Bioenvironment 生物資源環境学	38 (19)	6 (1)	3 (3)	1 (0)	1 (1)	8 (5)	1 (1)	0 (0)	5 (2)	0 (0)	1 (0)	5 (1)	1 (1)	0 (0)	70 (34)
Total 計	133 (60)	18 (6)	6 (5)	4 (1)	16 (12)	23 (13)	11 (5)	8 (7)	25 (13)	1 (1)	1 (0)	7 (2)	19 (8)	2 (2)	274 (135)

() indicates female students included in the given number.

() は女子学生数(内数)

Employment Trends of Graduated Students 学位授与状況・進路状況

Employment Trends of Graduated Students 卒業・修了者等の動向

(a) Undergraduate Students 2024 graduates 学部 令和6年度卒業生

As of Apr. 1, 2025

Classification 区分 Department 分野	Number of Graduates 卒業者数	Number of Graduates Proceeding to the Graduate School 進学者数	Type of Industry 就職										
			Agriculture, Forestry, Fisheries, Mining 農業・林業・漁業・鉱業	Construction 建設業	Manufacturing 製造業	Electricity, Gas, Heat supply and Water utility 電気・ガス・熱供給・水道業	Communication 情報通信業	Transport, Postal service 運輸業・郵便業	Whole sale and Retail trade 卸売・小売業	Finance 金融・保険業	Property management service 不動産取引・賃貸・管理業	Academic/Development Research Institute 学術研究・専門・技術サービス事業	
Agronomy 農学	31 (16)	28 (13)									1 (1)		
Agro-production Environmental Engineering 生物生産環境工学	18 (4)	14 (3)											
Bioproduction System Engineering 生物生産システム工学	12 (4)	8 (2)			1 (0)							1 (0)	1 (1)
Agricultural Economics and Policy 農政経済学	17 (6)	5 (3)		1 (1)	2 (0)	1 (0)	1 (0)			2 (1)			2 (0)
Agricultural Chemistry 応用生命化学	30 (10)	29 (10)											
Food Science and Technology 食糧化学工学	34 (23)	33 (23)					1 (0)						
Forest Environmental and Management Sciences 森林機能制御学	12 (4)	6 (2)		1 (0)						1 (0)			
Forest Biosciences 森林機能開発学	13 (10)	11 (8)			1 (1)					1 (1)			
Biomaterial Sciences 生物材料機能学	10 (4)	7 (3)		1 (1)	1 (0)								
Fishery Science 水産科学	20 (4)	18 (4)											
Animal Science アニマルサイエンス	16 (6)	16 (6)											
International Undergraduate Program 国際コース	10 (6)	10 (6)											
Total 計	223 (97)	185 (83)	0 (0)	3 (2)	5 (1)	1 (0)	2 (0)	0 (0)	4 (2)	1 (1)	1 (0)	3 (1)	

() indicates female students included in the given number.
()は女子学生数(内数)

Classification 区分 Department 分野	Type of Industry 就職										Others その他
	Accommodation, Food-service 宿泊業・飲食サービス業	Business Related to Living, Entertainment 生活関連サービス業	School Education 学校教育	Other Educational Study Support Enterprises その他の教育・学習支援業	Medical and Welfare 医療・福祉	Compound Service Industry 複合サービス事業	Religion and other industries 宗教・その他のサービス業	National Public Servant 国家公務員	Local Public Servant 地方公務員	Obscurity 左記以外	
Agronomy 農学									2 (2)		
Agro-production Environmental Engineering 生物生産環境工学								3 (1)	1 (0)		
Bioproduction System Engineering 生物生産システム工学									1 (1)		
Agricultural Economics and Policy 農政経済学				1 (0)					2 (1)		
Agricultural Chemistry 応用生命化学											1 (0)
Food Science and Technology 食糧化学工学											
Forest Environmental and Management Sciences 森林機能制御学							2 (1)		2 (1)		
Forest Biosciences 森林機能開発学											
Biomaterial Sciences 生物材料機能学									1 (0)		
Fishery Science 水産科学		1 (0)		1 (0)							
Animal Science アニマルサイエンス											
International Undergraduate Program 国際コース											
Total 計	0 (0)	1 (0)	0 (0)	2 (0)	0 (0)	0 (0)	2 (1)	3 (1)	9 (5)	0 (0)	1 (0)

() indicates female students included in the given number.
()は女子学生数(内数)

Employment Trends of Graduated Students 卒業・修了者等の動向

(b) Graduate School Students 2024 graduates 大学院 令和6年度修了者

As of Apr. 1, 2025

Classification 区分	Number of Graduates 卒業者数	Number of Graduates Proceeding to a Doctor's Course 進学者数	Type of Industry 就職									
			Agriculture, Forestry, Fisheries, Mining 農業・林業・漁業・鉱業	Construction 建設業	Manufacturing 製造業	Electricity, Gas, Heat supply and Water utility 電気・ガス・熱供給・水道業	Communication 情報通信業	Transport, Postal service 運輸業・郵便業	Whole sale and Retail trade 卸売・小売業	Finance 金融・保険業	Property management service 不動産取引・賃貸・管理業	Academic/Development Research Institute 学術研究・専門・技術サービス事業
Bioresource Sciences 資源生物科学	90 (40)	19 (10)			28 (15)	1 (0)	12 (3)	1 (0)	9 (3)	2 (0)		5 (3)
	16 (5)				2 (0)				2 (0)			2 (0)
Agro-environmental Sciences 環境農学	62 (30)	14 (8)		3 (0)	13 (6)		6 (4)	2 (1)	2 (0)	3 (0)	1 (0)	7 (4)
	16 (6)											3 (2)
Agricultural and Resource Economics 農業資源経済学	8 (2)	4 (1)			1 (0)					1 (0)		
	2 (0)											
Bioscience and Biotechnology 生命機能科学	99 (39)	10 (3)			56 (23)	3 (0)	7 (3)	1 (0)	8 (3)	1 (0)		9 (5)
	14 (6)				3 (1)							3 (1)
Total 計	259(111)	47 (22)	0 (0)	3 (0)	98 (44)	4 (0)	25 (10)	4 (1)	19 (6)	7 (0)	1 (0)	21 (12)
	48 (17)	0 (0)	0 (0)	0 (0)	5 (1)	0 (0)	0 (0)	0 (0)	2 (0)	0 (0)	0 (0)	8 (3)

() indicates female students included in the given number.

() は女子学生数(内数)

Classification 区分	Type of Industry 就職										Others その他
	Accommodation, Food-service 宿泊業・飲食サービス業	Business Related to Living, Entertainment 生活関連サービス業	School Education 学校教育	Other Educational Study Support Enterprises その他の教育・学習支援業	Medical and Welfare 医療・福祉	Compound Service Industry 複合サービス事業	Religion and other industries 宗教・その他のサービス業	National Public Servant 国家公務員	Local Public Servant 地方公務員	Obscurity 左記以外	
Bioresource Sciences 資源生物科学			1 (0)	1 (1)	2 (1)	1 (1)		2 (0)	3 (1)		3 (2)
			2 (1)					2 (2)			1 (0)
Agro-environmental Sciences 環境農学			3 (1)					4 (1)	4 (3)		2 (2)
								2 (0)			2 (2)
Agricultural and Resource Economics 農業資源経済学							1 (1)	1 (0)			2 (0)
									1 (1)		3 (1)
Bioscience and Biotechnology 生命機能科学			1 (1)								6 (3)
											3 (1)
Total 計	0 (0)	0 (0)	1 (0)	1 (1)	2 (1)	1 (1)	1 (1)	7 (1)	8 (5)	0 (0)	8 (5)
	0 (0)	0 (0)	6 (3)	0 (0)	0 (0)	0 (0)	0 (0)	2 (2)	2 (0)	0 (0)	11 (5)

() indicates female students included in the given number.

() は女子学生数(内数)

Note: Master's Course 修士課程
(注) Doctor's Course 博士課程

Note: The number of Doctor's Course includes students finished Ph. D program without dissertation.
(注) 博士課程の修了者数には満期退学者も含む

Number of Doctor of Philosophy Degrees (Agriculture) Awarded

学位・博士(農学)授与者数

(1) Number of Degree Recipients under the old education system

旧制博士学位授与者数 541名

(2) Number of Degree Recipients under the new education system

新制博士学位授与者数

Academic Year	年 度	Course work included 課程博士	Thesis only 論文博士	Total 計
Until 1994	平成6年度末現在	622	1,299	1,921
1995	平成7年度	44	37	81
1996	平成8年度	36	27	63
1997	平成9年度	39	30	69
1998	平成10年度	51	26	77
1999	平成11年度	49	22	71
2000	平成12年度	49	34	83
2001	平成13年度	45	20	65
2002	平成14年度	61	20	81
2003	平成15年度	59	19	78
2004	平成16年度	49	18	67
2005	平成17年度	63	16	79
2006	平成18年度	63	20	83
2007	平成19年度	58	16	74
2008	平成20年度	59	8	67
2009	平成21年度	56	7	63
2010	平成22年度	57	5	62
2011	平成23年度	56	5	61
2012	平成24年度	59	5	64
2013	平成25年度	57	5	62
2014	平成26年度	45	4	49
2015	平成27年度	44	3	46
2016	平成28年度	42	6	48
2017	平成29年度	46	7	53
2018	平成30年度	57	3	60
2019	令和元年度	49	1	50
2020	令和2年度	43	3	46
2021	令和3年度	51	2	53
2022	令和4年度	42	2	44
2023	令和5年度	37	1	38
2024	令和6年度	46	4	50
Total	合 計	2,134	1,675	3,808

International Academic Cooperation Agreements

国際交流の状況

List of Overseas Institutions with an Academic Cooperation Agreement

国際学術交流協定締結一覧 (21カ国・地域、64機関)

As of June. 1, 2025

University 大学名	City and Country 所在地	Date of Agreement 締結年月日
Unversidade Estadual Paulista "Julio de Mesquita Filho" パウリスタ総合大学	San Paulo, Brazil ブラジル連邦共和国 サンパウロ	June 14, 1983
College of Agriculture, College of Forestry, Kangwon National University 江原大学校農科大学及び林科大学 (2005.4.19 大学間交流へ)	Chunchcon, Korea 大韓民国 江原道 春川市	June 10, 1987
College of Agriculture, Seoul National University ソウル大学校農科大学 (2001.8.21 大学間交流へ)	Suwon, Korea 大韓民国 水原市	July 15, 1987
Chungnam National University 忠南大学校農科大学 (1991.10.15 大学間交流へ)	Taejon, Korea 大韓民国 大田直轄市	January 26, 1990
Zhejiang Agricultural University 浙江大学 (2002.3.18 大学間交流へ)	Zhejiang, China 中華人民共和国 浙江省 杭州市	October 21, 1993
Yunnan Agricultural University 雲南農業大学	Yunnan, China 中華人民共和国 雲南省 昆明市	November 4, 1993
Central South University of Forestry and Technology 中南林業科技大学 (旧中南林学院)	Zhuzhou, China 中華人民共和国 湖南省 長沙市	November 5, 1993
Vietnam National University of Agriculture ベトナム国家農業大学 (旧ハノイ農業大学)	Hanoi, Vietnam ベトナム社会主義共和国 ハノイ	November 5, 1993
Southwest University 西南大学 (旧西南農業大学)	Chongqing, China 中華人民共和国 四川省 重慶市	April 20, 1994
College of Agricultural Life Science, Suncheon National University 順天大学校農科大学	Sunchon, Korea 大韓民国 全羅南道 順天市	December 23, 1994
Nanjing Forestry University 南京林業大学	Nanjing, China 中華人民共和国 江蘇省 南京市	May 13, 1996
Northwest A&F University 西北農林科技大学 (旧西北農業大学)	Yangling, China 中華人民共和国 陝西省 咸陽市	October 9, 1997
College of Agriculture, The Chonbuk National University 全北大学校農科大学 (2000.3.7 大学間交流へ)	Chonju, Korea 大韓民国 全北州市	July 29, 1999
College of Agricultural and Environmental Sciences, University of Georgia ジョージア大学農業環境科学部 (2002.4.17 大学間交流へ)	Athens, Georgia, USA アメリカ合衆国 ジョージア州 アセン	April 3, 2000
Faculty of Science, Mahidol University マヒドン大学学術学部 (2002.8.2 大学間交流へ)	Bangkok, Thailand タイ バンコク	December 4, 2000
College of Agriculture Kyungpook National University 慶北大学校農科大学 (2003.12.30 大学間交流へ)	Buk-Ku Daegu, Korea 大韓民国 大邱広域市	January 25, 2001
University of Hohenheim ホーエンハイム大学 (2004.9.22 大学間交流へ)	Stuttgart Federal Republic of Germany ドイツ連邦共和国 シュトゥットガルト	May 2, 2002
Renmin University of China 中国人民大學農業経済系	Beijing, China 中華人民共和国 北京市	March 27, 2003
Chinese Academy of Science and Ministry of Water Resources Institute of Soil and Water Conservation 中国科学院水利部水土保持研究所	Shanxi, China 中華人民共和国 陝西省 (市)	August 9, 2003
Nankai University 南開大学経済学院 (2008.1.30 大学間交流へ)	Tianjin, China 中華人民共和国 天津市	August 25, 2003
Bangladesh Agricultural University バングラデシュ農業大学	Mymensingh, Bangladesh バングラデシュ マイメンシン	October 30, 2004
Institute of Agricultural Resources and Regional Planning Chinese Academy of Agricultural Sciences 中国農業科学院農業資源・農業区画研究所	Beijing, China 中華人民共和国 北京市	December 24, 2004
Duisburg-Essen University デュースブルグ・エッセン大学工学部・土木学科、生物学部、経済・経営学部、社会科学部、東アジア研究所	Duisburg, Federal Republic of Germany ドイツ連邦共和国 デュースブルグ	March 10, 2005
Institut de Genetique et Microbiologie, Universite Paris-sud パリ南大学遺伝学微生物学研究所	Orsay, France フランス共和国 オルセイ	September 4, 2006

Bioscience
SciencesAgro-environmental
SciencesAgricultural and
Resource EconomicsBioscience and
BiotechnologyEndowed Chairs and Funded
Research DepartmentsAttached
FacilitiesRelated
Facilities

Information

University 大学名	City and Country 所在地	Date of Agreement 締結年月日
National Taiwan Ocean University 国立台湾海洋大学	Keelung, Taiwan 台湾 基隆市	March 1, 2007
Institute of Chemistry, Chinese Academy of Sciences, People's Republic of China 中国科学院化学研究所	Beijing, China 中華人民共和国 北京市	March 28, 2007
Nuevo Leon State University ヌエボレオン州立自治大学	Linares, Nuevo Leon, Mexico メキシコ合衆国ヌエボレオン州リナレス	June 11, 2007
Bogor Agricultural University ボゴール農科大学	Bogor, Indonesia インドネシア共和国 ボゴール	February 26, 2008
Thai Nguyen University of Agriculture and Forestry タイグエン農林大学	Thai Nguyen, Vietnam ベトナム社会主義共和国 タイグエン	February 28, 2008
Faculty of Agriculture, Faculty of Agriculture at Kamphaeng Saen Campus, Faculty of Agro-industry, Faculty of Forestry and Faculty of Fisheries, Faculty of Economics and Faculty of Science, Kasetsart University カセサート大学農学部、カンベンセン農学部、農業工学部、林学部、水産学部、経済学部、理学部	NakhonPatom, Thailand タイ ナコーンパトム	April 22, 2009
Thuyloi University テュイロイ大学	Hanoi, Vietnam ベトナム社会主義共和国 ハノイ	September 19, 2008
Institute of Agricultural Economics and Development, Chinese Academy of Agricultural Sciences 中国農業科学院農業経済発展研究所	Beijing, China 中華人民共和国 北京市	February 8, 2010
University of Applied Sciences Northwestern Switzerland, School of Life Sciences ノースウエスタンスイス応用科学大学 生命科学部	Gründenstrasse, Switzerland スイス連邦 グルンデンシュトラッセ	August 8, 2011
College of Science and Engineering, City University of Hong Kong 香港城市大学科学工学部	Hong Kong SAR 香港特別行政区	January 10, 2012
Bangabandhu Sheikh Mujibur Rahman Agricultural University バンガバンドゥ・シェイク・ムジブル・ラーマン農業大学	Gazipur, Bangladesh バングラデシュ ガジプール	October 3, 2012
King Mongkut's University of Technology Thonburi, School of Bioresources and Technology キングモンクッツ工科大学 トンブリ大学院生物資源および技術学府	Bangkok, Thailand タイ バンコク	October 16, 2012
Research Institute of Irrigation and Water Problems, Tashkent Institute of Irrigation and Melioration タシケント灌漑・土地改良研究機関 灌漑・水問題研究所	Tashkent, Uzbekistan ウズベキスタン共和国 タシケント	January 31, 2013
Northern Arizona University, College of Engineering, Forestry and Natural Sciences 北アリゾナ大学工学・森林学・自然科学部 (2015.12.2大学間交流へ)	Arizona, USA アメリカ合衆国 アリゾナ州	April 24, 2014
Kansas State University カンザス州立大学	Kansas, USA アメリカ合衆国 カンザス州	October 7, 2014
College of Agriculture, College of Aquaculture and Fisheries, College of Rural Development, College of Economics, Can Tho University カントー大学農学部、水産養殖学部、農村開発学部、経済学部	Can Tho, Vietnam ベトナム社会主義共和国 カントー市	April 1, 2016
University of Battambang バットアンバン大学	Battambang, Kingdom of Cambodia カンボジア王国 バットアンバン	June 21, 2016
Yezin Agricultural University イエジン農業大学	Nay Pyi Taw, Myanmar ミャンマー連邦共和国 ネピドー	August 25, 2016
Taishan College, School of Life Sciences, School of Chemistry and Chemical Engineering, School of Environmental Science and Engineering, SHANDONG UNIVERSITY 山東大学泰山学堂、生命科学学院、化学・化工学院、環境科学・工学院 (2020.3.26大学間交流へ)	Shandong, China 中華人民共和国 山東省済南市	October 11, 2016
China Pharmaceutical University School of Traditional Chinese Pharmacy 中国薬科大学漢方薬学院	Nanjing, China 中華人民共和国 江蘇省南京市	February 28, 2017
National University of Laos Faculty of Forestry ラオス国立大学林学部	Vientiane Capital City Laos ラオス人民民主共和国 ビエンチャン特別市	March 20, 2017
National Institute of Medicinal Materials ベトナム厚生省国立薬物研究所	Hanoi, Vietnam ベトナム社会主義共和国 ハノイ市	March 6, 2017

University 大学名	City and Country 所在地	Date of Agreement 締結年月日
Plant Protection Research Institute 国立植物防疫研究所	Hanoi, Vietnam ベトナム社会主義共和国 ハノイ市	March 6, 2017
University of British Columbia Faculty of Forestry ブリティッシュコロンビア大学森林学部	BC, Canada カナダ ブリティッシュコロンビア州	March 1, 2018
Hasanuddin University Faculty of Forestry ハサヌディン大学森林科学学部	South Sulawesi, Indonesia インドネシア 南スラウェシ	December 7, 2018
Faculty of Forestry, Mulawarman University ムラワルマン大学森林学部	East Kalimantan, Indonesia インドネシア共和国 東カリマンタン州	December 17, 2019
Institut Teknologi Sepuluh Nopember インスティテュット テクノロギ セプルノーベンバー大学	Surabaya, Indonesia インドネシア共和国 スラバヤ市	January 9, 2020
Universitas Negeri Surabaya スラバヤ州立大学	Surabaya, Indonesia インドネシア共和国 スラバヤ市	May 27, 2020
Faculty of Engineering, Khon Kaen University コンケン大学工学部	Khon Kaen, Thailand タイ王国 コンケン県	November 23, 2020
College of the Environment, Forestry and Natural Environment, North Arizona University 北アリゾナ大学環境森林自然科学部 (ダブル・ディグリープログラム)	Arizona, USA アメリカ合衆国 アリゾナ州	July 8, 2021
Central Department of Biotechnology, Tribhuvan University トリブバン大学 バイオテクノロジー部	Kirtipur, Nepal ネパール キルティプル	October 15, 2022
Indonesian Oil Palm Research Institute インドネシアオイルパーム研究所	Medan, Indonesia インドネシア共和国 メダン市	June 7, 2023
Faculty of Medicine Udayana University ウダヤナ大学医学部	Jimbaran, Indonesia インドネシア共和国 ジンパラン	June 7, 2023
Universiti Malaysia Kelantan マレーシア・クランタン大学	Kelantan, Malaysia マレーシア クランタン	November 14, 2023
Polytechnic University of the Marches マルケ工科大学	Ancona, Italy イタリア アンコナ	March 5, 2024
Kangwon National University 江原大学校	Chunchcon, Korea 大韓民国 江原道 春川市	April 25, 2024
Humboldt University of Berlin ベルリン・フンボルト大学	Berlin, Federal Republic of Germany ドイツ連邦共和国 ベルリン	April 26, 2024
Faculty of Agronomy, Nong Lam University ノンラム大学 農学部	Ho Chi Minh, Vietnam ベトナム社会主義共和国 ホーチミン	April 23, 2025
Faculty of Agro-industry, Chiang Mai University チェンマイ大学 農業工業学部	Chiang Mai, Thailand タイ チェンマイ	April 23, 2025
BIOTECHNOLOGY AND ECOLOGY INSTITUTE, NATIONAL AGRICULTURE AND FORESTRY RESEARCH INSTITUTE, MINISTRY OF AGRICULTURE AND FORESTRY ラオス農林省, ラオス国立農林研究所, バイオテクノロジー・エコロジー研究所	Vientiane Capital City, Laos ラオス人民民主共和国 ビエンチャン	May 14, 2025

Bioscience
SciencesAgro-environmental
SciencesAgricultural and
Resource EconomicsBioscience and
BiotechnologyEndowed Chairs and Funded
Research DepartmentsAttached
FacilitiesRelated
Facilities

Information

Journals 学術刊行物

1. **Journal of the Faculty of Agriculture, Kyushu University**
2. 九州大学大学院農学研究院学芸雑誌
3. **Esakia**
4. 九州大学農学部農場研究報告
5. 九州大学農学部農場年報
6. 九州大学農学部演習林報告
7. 九州大学演習林年報
8. 九州大学大学院農学研究院教育研究年報
9. **International Journal of Biotronics** (生物環境調節センター)
10. 九州大学生物環境利用推進センター年報
11. 熱帯農学研究(熱帯農学研究センター)
〈英文名〉
Bulletin of the Institute of Tropical Agriculture, Kyushu University
12. 九州大学大学院遺伝子資源開発研究センター年報

Land and Buildings

土地及び建物面積

Classification 区分	Land (m ²) 土地	Buildings (m ²) 建物	
		Building Area 建面積	Total Floor Area 延面積
Faculty of Agriculture 農学部 ウエスト5号館 (農学関連施設を含む)★		8,660	42,833
Laboratory for Silkworm Bioresource カイコバイオリソース研究施設		653	1,156
Agri-Bio Research Laboratory アグリ・バイオ研究施設		1,641	3,057
Biotron Application Center 生物環境利用推進センター		776	2,672
Ibusuki Experimental Farm 指宿試験地	22,896	362	362
Fishery Research Laboratory 附属水産実験所	7,925	1,589	2,614
Hikosan Biological Laboratory 附属彦山生物学実験施設	33,289	411	411
University Farm 附属農場		6,315	6,315
Kuju Agricultural Research Center 高原農業実験実習場	772,208 ** (借地部分含む)	1,975	2,382
附属演習林 University Forests	Headquarters 本部	(福岡演習林に含む)	(福岡演習林に含む)
	Kasuya Research Forest 福岡演習林	4,632,257	2,970
	Shiiba Research Forest 宮崎演習林	29,159,700	1,069
	Hitoyoshi Office of University Forests 人吉連絡所	1,773	172
	Ashoro Research Forest 北海道演習林	37,132,016	1,358

★Agriculture related facilities :

Institute of Biological Control,
Center for Promotion of International Education and Research, Faculty of Agriculture,
Insect Science and Creative Entomology Center,
Aqua Bioresource Innovation Center
Materia Management Center,
Frontier Research Center

★農学関連施設 :

附属生物的防除研究施設、
附属国際農業教育・研究推進センター、
附属昆虫科学・新産業創生研究センター、
附属アクアバイオリソース創出センター
有体物管理センター、
植物フロンティア研究センター

** (借地 604,037 m²)Bioresource
SciencesAgro-environmental
SciencesAgricultural and
Resource EconomicsBioscience and
BiotechnologyEndowed Chairs and Funded
Research DepartmentsAttached
FacilitiesRelated
Facilities

Information

Faculty of Agriculture Graduate School of Bioresource and Bioenvironmental Sciences School of Agriculture 農学研究院・生物資源環境科学府 農学部	744 Motooka Nishi-ku, Fukuoka 819-0395 〒819-0395 福岡市西区元岡744	Tel 092-802-4505	
Institute of Biological Control 附属生物的防除研究施設	744 Motooka Nishi-ku, Fukuoka 819-0395 〒819-0395 福岡市西区元岡744	Tel 092-802-4521	
Institute of Genetic Resources 附属遺伝子資源開発研究センター	744 Motooka Nishi-ku, Fukuoka 819-0395 〒819-0395 福岡市西区元岡744	Tel 092-802-4822	
Center for Promotion of International Education and Research, Faculty of Agriculture 附属国際農業教育・研究推進センター	744 Motooka Nishi-ku, Fukuoka 819-0395 〒819-0395 福岡市西区元岡744	Tel 092-802-4505	
Insect Science and Creative Entomology Center 附属昆虫科学・新産業創生研究センター	744 Motooka Nishi-ku, Fukuoka 819-0395 〒819-0395 福岡市西区元岡744	Tel 092-802-4570	
Aqua Bioresource Innovation Center 附属アクアバイオリソース創出センター	744 Motooka Nishi-ku, Fukuoka 819-0395 〒819-0395 福岡市西区元岡744	Tel 092-802-4520	
Aqua Bioresource Innovation Center, Karatsu satellite 附属アクアバイオリソース創出センター 唐津サテライト	59-2, Ouka, Karatsu shi, Saga, 847-0132 〒847-0132 佐賀県唐津市相賀59-2	Tel 0955-51-7470	
Fishery Research Laboratory 附属水産実験所	4-46-24 Tsuyazaki, Fukutsu-shi, Fukuoka 811-3304 〒811-3304 福岡県福津市津屋崎4-46-24	Tel 0940-52-0163	
Ibusuki Experimental Farm 指宿試験地	8886 Higashikata, Ibusuki-shi, Kagoshima 891-0404 〒891-0404 鹿児島県指宿市東方8886	Tel 0993-22-2471	
Hikosan Biological Laboratory 彦山生物学実験施設	1326 Hikosan, Soeda-machi, Tagawa-gun, Fukuoka 824-0721 〒824-0721 福岡県田川郡添田町大字英彦山1326	Tel 0947-85-0009	
University Farm 附属農場	744 Motooka Nishi-ku, Fukuoka 819-0395 〒819-0395 福岡県福岡市西区元岡744	Tel 092-802-4533	
Kuju Agricultural Research Center 高原農業実験実習場	4045-4 Kuju, Kuju-machi, Takeda-shi, Oita 878-0201 〒878-0201 大分県竹田市久住町大字久住4045-4	Tel 0974-76-1377	
附属演習林 University Forest	Headquarters 本部	394 Tsubakuro, Sasaguri-machi, Kasuya-gun, Fukuoka 811-2415 〒811-2415 福岡県糟屋郡篠栗町津波黒394	Tel 092-948-3101 (代)
	Kasuya Research Forest 福岡演習林	394 Tsubakuro, Sasaguri-machi, Kasuya-gun, Fukuoka 811-2415 〒811-2415 福岡県糟屋郡篠栗町津波黒394	Tel 092-948-3101 (代)
	Shiiba Research Forest 宮崎演習林	949 Ookawauchi, Shiiba-mura, Higashiusuki-gun, Miyazaki 883-0402 〒883-0402 宮崎県東臼杵郡椎葉村大字大河内949	Tel 0983-38-1116
	Hitoyoshi Office of University Forests 人吉連絡所	2-23 Sagara-machi, Hitoyoshi-shi, Kumamoto 868-0012 〒868-0012 熊本県人吉市相良町2-23	Tel 0966-22-2095
	Ashoro Research Forest 北海道演習林	1-85 Kitagojo, Ashoro-machi, Ashoro-gun, Hokkaido 089-3705 〒089-3705 北海道足寄郡足寄町北5条1-85	Tel 0156-25-2608
Environmental Control Center for Experimental Biology 実験生物環境制御センター	744 Motooka Nishi-ku, Fukuoka 819-0395 〒819-0395 福岡市西区元岡744	Tel 092-802-4809	
Institute of Tropical Agriculture 熱帯農学研究センター	744 Motooka Nishi-ku, Fukuoka 819-0395 〒819-0395 福岡市西区元岡744	Tel 092-802-4833	
Material Management Center 有体物管理センター	744 Motooka Nishi-ku, Fukuoka 819-0395 〒819-0395 福岡市西区元岡744	Tel 092-802-4783	
Plant Frontier Research Center 植物フロンティア研究センター	744 Motooka Nishi-ku, Fukuoka 819-0395 〒819-0395 福岡市西区元岡744	Tel 092-802-4721	

Access Map アクセスマップ



伊都キャンパスへのアクセス | ACCESS |

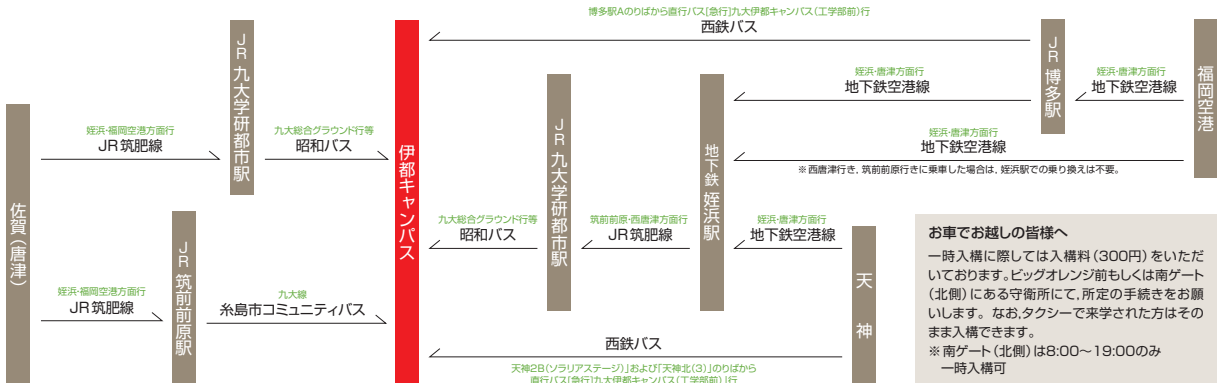

ITO CAMPUS MAP

KYUSHU UNIVERSITY
伊都キャンパス: 〒819-0395 福岡市西区元岡744

- WEST ZONE ウェストゾーン**
- ① アーチェリー場
 - ② 野球場
 - ③ 陸上競技場
 - ④ 弓道場
 - ⑤ 松濤錬成場
 - ⑥ 課外活動施設Ⅱ
 - ⑦ 課外活動施設Ⅲ
 - ⑧ 小体育館
 - ⑨ 加速器・ビーム応用科学センター(CE70)
 - ⑩ 船舶海洋性能工学実験棟(EN80)
 - ⑪ 先進航空宇宙工学実験棟(EN70)
 - ⑫ 衛星通信実験棟(IE20)
 - ⑬ アグリ・バイオ研究施設(AG40)
 - ⑭ パブリック3号館(CF3)
 - ⑮ 事務支援センター(検取センター)
 - ⑯ 次世代エネルギー実証施設(FE)
 - ⑰ 附属農場(畜産エリア)
 - ⑱ 附属農場(水田エリア)
 - ⑲ テニスコート
 - ⑳ 生物多様性保全ゾーン

EAST ZONE イーストゾーン

- ① イースト1号館(売店・2階/就職情報室・就職相談室・イーストゾーン・キャンパスヘルスサポートルーム・石ヶ原古墳跡展望展示室)
- ② L-café(喫茶)
- ③ イースト2号館
- ④ 大講義室Ⅰ
- ⑤ 大講義室Ⅱ
- ⑥ ビッグスカイ(食堂)
- ⑦ 中央図書館
- ⑧ 情報統括本部 iCubeサポートデスク
- ⑨ 男女共同参画推進室
- ⑩ 記録資料館
- ⑪ 童夢カフェ(喫茶)
- ⑫ 生活支援施設(書店・売店)
- ⑬ 石ヶ原古墳横穴式石室の移築展示
- ⑭ 建築構造実験棟(HE10)
- ⑮ 建築環境実験棟(HE20)
- ⑯ AMS専攻実験棟(SI10)
- ⑰ 行動実験棟(HE30)
- ⑱ 総合臨床心理センター(HE40)
- ⑲ 伊都協賛館(学生寄宿舍)
- ⑳ 多目的グラウンド
- ㉑ テニスコート
- ㉒ 水田農場施設
- ㉓ 伊都標準資料研究・教育プランチ

- 施設等**
- IN 車再入入口
 - OUT 車再出口
 - バス停
 - AED
- 自動車入構ゲート**
- I 中央西ゲート
 - II 守衛所(一時入構手続窓口)
 - III 守衛所/中央東ゲート(一時入構手続窓口)
 - IV 北ゲート(バスカードのみ)
 - V 守衛所/南ゲート(一時入構手続窓口)
 - VI 東ゲート(バスカードのみ)

CENTER ZONE センターゾーン

- ① 給水センター・環境安全センター
- ② センター5号館
- ③ センター6号館
- ④ 伊都診療所
- ⑤ ビッグさんど(食堂・売店)
- ⑥ キャンパスライフ・健康支援センター 本部相談室(健康相談室・学生相談室・コーディネート室)
- ⑦ ビッグオレンジ(情報発信拠点・売店)
- ⑧ ビッグオレンジレストラン(食堂)
- ⑨ センター1号館
- ⑩ キャンパスライフ・健康支援センター センター1号館分室(インクルージョン支援推進室)
- ⑪ センター2号館
- ⑫ 櫻鳴(おうちめい)天空広場・Q-Commons
- ⑬ Oasis(食堂)
- ⑭ センター3号館
- ⑮ センター4号館
- ⑯ 学生会館
- ⑰ 大講義室
- ⑱ キャンパス本部
- ⑲ アフティキヤラ
- ㉑ テニスコート
- ㉒ 課外活動施設Ⅰ
- ㉓ 総合体育館
- ㉔ 多目的グラウンド
- ㉕ 放牧舎(書店・売店)
- ㉖ 学生会館
- ㉗ ドミトリーⅠ(学生寄宿舍)
- ㉘ ドミトリーⅡ(学生寄宿舍)
- ㉙ ドミトリーⅢ(学生寄宿舍)
- ㉚ 伊都ゲストハウス
- ㉛ 日本ジョブサツ・KS・チョイ文化館
- ㉜ カーボニュートラル・エネルギー国際研究所(PCNER)第1研究棟
- ㉝ カーボニュートラル・エネルギー国際研究所(PCNER)第2研究棟
- ㉞ 次世代燃料電池産学連携研究センター(NEXT-FC)
- ㉟ 共通化社会システムイノベーション施設



- ① 西講義棟 E-café(喫茶)
- ② 石のアート QIAO(チャオ)
- ③ 総合学習プラザ
- ④ ビッグリブ(食堂・喫茶・売店)
- ⑤ 理系図書館 Libca(喫茶・売店)
- ⑥ 情報基盤研究開発センター棟
- ⑦ 伝言センター(伊都地区センター)(CE60.61)
- ⑧ 超伝導システム科学研究センター
- ⑨ 先進電気推進飛行体研究センター(CE50.51)
- ⑩ 先端物質化学研究所(CE41)
- ⑪ 附属環境工学研究教育センター(CE40)
- ⑫ アイノープ総合センター伊都地区
- ⑬ 実験室(CE31)
- ⑭ 超高压電子顕微鏡棟(超顕微鏡研究センター)(CE20.21)
- ⑮ パブリック1号館(CF1)
- ⑯ 国際宇宙惑星環境研究センター(CE10)
- ⑰ 福産財団記念館
- ⑱ エネルギーセンター
- ⑲ パブリック4号館(CF4)
- ㉑ 韓国研究センター
- ㉒ エコセンター
- ㉓ パブリック2号館(CF2)
- ㉔ 童夢カフェ(喫茶)
- ㉕ キャンパス・コモン

Faculty of Agriculture 農学部施設

- ① ウェスト5号館 [農学部]
- ② 生物環境利用推進センター(AG10)
- ③ 水環境実験棟・森林保全実験棟(AG11)
- ④ カイコバイオリソース研究施設(AG22)
- ⑤ 植物園施設
- ⑥ アグリ・バイオ研究施設(AG40)
- ⑦ 附属農場 畜産エリア
- ⑧ 附属農場 作物エリア
- ⑨ 附属農場 園芸エリア



伊都キャンパス ウェスト5号館より博多方面を望む



大学院農学研究院
大学院生物資源環境科学府
農学部

<https://ag.kyushu-u.ac.jp/>

(2025年4月現在)